



Comissão Permanente de Contratação
Nova Avenida Ceará, 933 - Bairro Jardim Alah - Rio Branco-AC - CEP 69915-526
Telefone: (68) 3227-1313/3227-5777 - www.crmac.org.br

EDITAL DE LICITAÇÃO Nº 04/2024/CRM-AC
PREGÃO ELETRÔNICO

PROCESSO Nº 24.1.000000534-0

O **CONSELHO REGIONAL DE MEDICINA DO ESTADO DO ACRE**, doravante denominado CRM-AC, através de Pregoeiro Oficial, designada através da PORTARIA CRM-AC Nº 24 DE 13 DE MARÇO DE 2024, publicada no Diário Oficial da União nº 52, Seção 2 de 15 de março de 2024, torna público para conhecimento dos interessados que realizará licitação na modalidade **PREGÃO ELETRÔNICO**, do tipo **MENOR PREÇO GLOBAL**, sob o de execução será de forma indireta, sob o regime de empreitada por preço global, para contratação do objeto especificado na seção II, mediante as condições estabelecidas no presente instrumento convocatório e seus anexos, que se subordinam às normas gerais da Lei nº 14.133/2021 e Lei Complementar nº 123/2006 e alterações, observadas as alterações posteriores introduzidas nos referidos diplomas normativos.

Data da Sessão: 04/07/2024

Horário: 11h00min (horário de Brasília)

Local: Portal de Compras do Governo Federal – www.comprasgovernamentais.gov.br

Código da UASG: 389162

1. DO OBJETO

1.1. O objeto da presente licitação é a contratação de empresa de engenharia ou arquitetura especializada e habilitada na **PRESTAÇÃO DE SERVIÇOS DE REFORMA GERAL PARA MODERNIZAÇÃO E ADEQUAÇÃO DO LAYOUT** da Sede do Conselho Regional de Medicina do Estado do Acre, quantidades e exigências estabelecidas neste Edital e seus anexos.

1.2. A licitação será realizada por item.

1.3. O critério de julgamento adotado será o **MENOR PREÇO GLOBAL**, observadas as exigências contidas neste Edital e seus Anexos quanto às especificações do objeto.



2. DOS RECURSOS ORÇAMENTÁRIOS

2.1. As despesas para atender a esta licitação estão programadas em dotação orçamentária própria, prevista no orçamento do Conselho para o exercício de 2024, na classificação abaixo:

2.1.1. Natureza de Despesa: 6.2.2.1.2.44.90.51.002 – Obras em Andamento;

2.1.2. Fonte: Conselho Federal de Medicina (Convênio).

3. DO CREDENCIAMENTO NO SISTEMA “COMPRASNET” E SICAF

3.1. Para acesso ao sistema eletrônico “Comprasnet”, os interessados em participar da licitação deverão estar devidamente cadastrados no Sistema de Cadastramento Unificado de Fornecedores (SICAF) e dispor de chave de identificação e senha pessoal (intransferível) que poderão ser utilizadas em qualquer pregão eletrônico, salvo quando cancelada por solicitação do credenciado ou em virtude de seu descadastramento perante o SICAF.

3.2. O Credenciamento é o nível básico do registro cadastral no SICAF, que permite a participação dos interessados na modalidade licitatória Pregão, em sua forma eletrônica.

3.2.1. O cadastro no SICAF deverá ser feito no Portal de Compras do Governo Federal, no sítio www.comprasgovernamentais.gov.br, por meio de certificado digital conferido pela Infraestrutura de Chaves Públicas Brasileira – ICP – Brasil e deverá observar os procedimentos de Cadastramento das licitantes junto ao SICAF, deverão observar o disposto na Instrução Normativa MPDG nº. 3/2018.

3.2.2. É de responsabilidade do cadastrado conferir a exatidão dos seus dados cadastrais no SICAF e mantê-los atualizados junto aos órgãos responsáveis pela informação, devendo proceder, imediatamente, à correção ou à alteração dos registros tão logo identifique incorreção ou aqueles se tornem desatualizados.

3.2.3. A não observância do disposto no subitem anterior poderá ensejar desclassificação no momento da habilitação.

3.3. A perda de senha ou quebra de sigilo deverão ser comunicadas imediatamente ao provedor do sistema eletrônico, para imediato bloqueio de acesso.



3.4. O credenciamento junto ao provedor do sistema implica a responsabilidade do licitante ou de seu representante legal e a presunção de sua capacidade técnica para realização das transações inerentes a este Pregão.

3.5. O licitante responsabiliza-se exclusiva e formalmente pelas transações efetuadas em seu nome, assume como firmes e verdadeiras suas propostas e seus lances, inclusive os atos praticados diretamente ou por seu representante, excluída a responsabilidade do provedor do sistema ou do órgão ou entidade promotora da licitação por eventuais danos decorrentes de uso indevido das credenciais de acesso, ainda que por terceiros.

4. DA PARTICIPAÇÃO NO PREGÃO

4.1. Poderão participar deste Pregão **interessados cujo ramo de atividade seja compatível com o objeto desta licitação**, atenderem a todas as exigências constantes do presente Edital e seus Anexos, e que estejam previamente credenciados no “Comprasnet”, no endereço www.comprasnet.gov.br, bem como possuírem **registro cadastral atualizado no Sistema de Cadastro Unificado de Fornecedores – SICAF**.

4.1.1. Os licitantes deverão utilizar o certificado digital para acesso ao Sistema.

4.2. Não poderão participar desta licitação os interessados:

4.2.1. Proibidos de participar de licitações e celebrar contratos administrativos, na forma da legislação vigente;

4.2.2. Enquadrados como Organizações da Sociedade Civil de Interesse Público – OSCIP, atuando nessa condição (Acórdão nº. 746/2014-TCU-Plenário);

4.2.3. Estrangeiros que não tenham representação legal no Brasil com poderes expressos para receber citação e responder administrativa ou judicialmente;

4.2.4. Que se enquadrem nas vedações previstas no artigo 14 da Lei nº. 14.133, de 2021;

4.2.5. Que estejam sob falência, concurso de credores, em processo de dissolução ou liquidação;

4.2.6. Entidades empresariais que estejam reunidas em consórcio;



4.2.7. Que não atendam às condições deste Edital e seu(s) anexo(s).

4.3. Como condição para participação no Pregão, a licitante assinalará “sim” ou “não” em campo próprio do sistema eletrônico, relativo às seguintes declarações:

4.3.1. Que cumpre os requisitos estabelecidos no artigo 3º da Lei Complementar nº. 123, de 2006, estando apta a usufruir do tratamento favorecido estabelecido em seus arts. 42 a 49;

4.3.1.1. Nos itens exclusivos para participação de microempresas e empresas de pequeno porte, a assinalação do campo “não” impedirá o prosseguimento no certame;

4.3.1.2. Nos itens em que a participação não for exclusiva para microempresas e empresas de pequeno porte, a assinalação do campo “não” apenas produzirá o efeito de o licitante não ter direito ao tratamento favorecido previsto na Lei Complementar nº 123, de 2006, mesmo que microempresa, empresa de pequeno porte.

4.3.2. Que está ciente e concorda com as condições contidas no Edital e seus anexos;

4.3.3. Que cumpre os requisitos para a habilitação definidos no Edital e que a proposta apresentada está em conformidade com as exigências editalícias;

4.3.4. Que inexistem fatos impeditivos para sua habilitação no certame, ciente da obrigatoriedade de declarar ocorrências posteriores;

4.3.5. Que não emprega menor de 18 anos em trabalho noturno, perigoso ou insalubre e não emprega menor de 16 anos, salvo menor, a partir de 14 anos, na condição de aprendiz, nos termos do artigo 7º, XXXIII, da Constituição;

4.3.6. Que a proposta foi elaborada de forma independente, nos termos da Instrução Normativa SLTI/MP nº. 2, de 16 de setembro de 2009;

4.4.7. Que não possui, em sua cadeia produtiva, empregados executando trabalho degradante ou forçado, observando o disposto nos incisos III e IV do art. 1º e no inciso III do art. 5º da Constituição Federal;

4.3.8. Que o serviço é prestado por empresas que comprovem cumprimento de reserva de cargos prevista em lei para pessoa com deficiência ou para reabilitado da Previdência Social e que atendam às regras de acessibilidade previstas na legislação, conforme disposto no art. 93 da Lei nº 8.213, de 24 de julho de 1991.



4.4. A declaração falsa relativa ao cumprimento de qualquer condição sujeitará o licitante às sanções previstas em lei e neste Edital.

5. DA APRESENTAÇÃO DA PROPOSTA E DOS DOCUMENTOS DE HABILITAÇÃO

5.1. Os licitantes encaminharão, exclusivamente por meio do sistema, concomitantemente com os documentos de habilitação exigidos no Edital, proposta com a descrição do objeto ofertado e o preço, até a data e o horário estabelecidos para abertura da sessão pública, quando, então, encerrar-se-á automaticamente a etapa de envio dessa documentação.

5.2. O envio da proposta, acompanhada dos documentos de habilitação exigidos neste Edital, ocorrerá por meio de chave de acesso e senha.

5.3. Os licitantes poderão deixar de apresentar os documentos de habilitação que constem do SICAF, assegurado aos demais licitantes o direito de acesso aos dados constantes dos sistemas.

5.4. As Microempresas e Empresas de Pequeno Porte deverão encaminhar a documentação de habilitação, ainda que haja alguma restrição de regularidade fiscal e trabalhista, nos termos do art. 43, § 1º da LC nº 123, de 2006.

5.5. Incumbirá ao licitante acompanhar as operações no sistema eletrônico durante a sessão pública do Pregão, ficando responsável pelo ônus decorrente da perda de negócios, diante da inobservância de quaisquer mensagens emitidas pelo sistema ou de sua desconexão.

5.6. Até a abertura da sessão pública, os licitantes poderão retirar ou substituir a proposta e os documentos de habilitação anteriormente inseridos no sistema.

5.7. Não será estabelecida, nessa etapa do certame, ordem de classificação entre as propostas apresentadas, o que somente ocorrerá após a realização dos procedimentos de negociação e julgamento da proposta.

5.8. Os documentos que compõem a proposta e a habilitação do licitante melhor classificado somente serão disponibilizados para avaliação do Pregoeiro e para acesso público após o encerramento do envio de lances.



6. DO PREENCHIMENTO DAS PROPOSTAS

6.1. O licitante deverá enviar sua proposta mediante o preenchimento, no sistema eletrônico, dos seguintes campos:

6.1.1. Valor unitário e total do item.

6.2. Todas as especificações do objeto contidas na proposta vinculam a CONTRATADA.

6.3. Nos valores propostos estarão inclusos todos os custos operacionais, encargos previdenciários, trabalhistas, tributários, comerciais e quaisquer outros que incidam direta ou indiretamente na prestação dos serviços.

6.4. A empresa é a única responsável pela cotação correta dos encargos tributários.

6.5. Se o regime tributário da empresa implicar o recolhimento de tributos em percentuais variáveis, a cotação adequada será a que corresponde à média dos efetivos recolhimentos da empresa nos últimos doze meses, devendo o licitante ou CONTRATADA apresentar ao Pregoeiro ou à fiscalização, a qualquer tempo, comprovação da adequação dos recolhimentos, para os fins do previsto no subitem anterior.

6.6. Independentemente do percentual de tributo inserido na planilha, no pagamento dos serviços, serão retidos na fonte os percentuais estabelecidos na legislação vigente.

6.7. Na presente licitação, a Microempresa e a Empresa de Pequeno Porte poderão se beneficiar do regime de tributação pelo Simples Nacional.

6.8. A apresentação das propostas implica obrigatoriedade do cumprimento das disposições nelas contidas, em conformidade com o que dispõe o Termo de Referência, assumindo o proponente o compromisso de executar os serviços nos seus termos, em quantidades e qualidades adequadas à perfeita execução contratual, promovendo, quando requerido, sua substituição.

6.9. Os preços ofertados, tanto na proposta inicial, quanto na etapa de lances, serão de exclusiva responsabilidade do licitante, não lhe assistindo o direito de pleitear qualquer alteração, sob alegação de erro, omissão ou qualquer outro pretexto.



6.10. O prazo de validade da proposta não será inferior a 60 (sessenta) dias, a contar da data de sua apresentação.

6.11. Os licitantes devem respeitar os preços máximos estabelecidos nas normas de regência de contratações públicas federais, quando participarem de licitações públicas.

6.11.1. O descumprimento das regras supramencionadas pela Administração por parte dos contratados pode ensejar a responsabilização pelo Tribunal de Contas da União e, após o devido processo legal, gerar as seguintes consequências: assinatura de prazo para a adoção das medidas necessárias ao exato cumprimento da lei, nos termos do art. 71, inciso IX, da Constituição; ou condenação dos agentes públicos responsáveis e da empresa CONTRATADA ao pagamento dos prejuízos ao erário, caso verificada a ocorrência de superfaturamento por sobrepreço na execução do Contrato.

7. DA ABERTURA DA SESSÃO, CLASSIFICAÇÃO DAS PROPOSTAS E FORMULAÇÃO DE LANCES

7.1. A abertura da presente licitação dar-se-á em sessão pública, por meio de sistema eletrônico, na data, horário e local indicados neste Edital.

7.2. O Pregoeiro verificará as propostas apresentadas, desclassificando desde logo aquelas que não estejam em conformidade com os requisitos estabelecidos neste Edital, contenham vícios insanáveis, ilegalidades, ou não apresentem especificações técnicas contidas no Termo de Referência.

7.2.1. Também será desclassificada a proposta que identifique o licitante.

7.2.2. A desclassificação será sempre fundamentada e registrada no sistema, com acompanhamento em tempo real por todos os participantes.

7.2.3. A não desclassificação da proposta não impede o seu julgamento definitivo em sentido contrário, levado a efeito na fase de aceitação.

7.3. O sistema ordenará automaticamente as propostas classificadas, sendo que somente estas participarão da fase de lances.

7.4. O sistema disponibilizará campo próprio para troca de mensagem entre o Pregoeiro e os licitantes.



7.5. Iniciada a etapa competitiva, os licitantes deverão encaminhar lances exclusivamente por meio de sistema eletrônico, sendo imediatamente informados do seu recebimento e do valor consignado no registro.

7.5.1. O lance deverá ser ofertado pelo valor global.

7.6. Os licitantes poderão oferecer lances sucessivos, observando o horário fixado para abertura da sessão e as regras estabelecidas no Edital.

7.7. O licitante somente poderá oferecer lance de valor inferior ao último por ele ofertado e registrado no sistema.

7.8. O intervalo mínimo de diferença de valores entre os lances, que incidirá tanto em relação aos lances intermediários quanto em relação à proposta que cobrir a melhor oferta deverá ser o valor de **R\$ 10,00 (dez reais)**.

7.9. Será adotado para o envio de lances no pregão eletrônico o modo de disputa “aberto”, em que os licitantes apresentarão lances públicos e sucessivos, com prorrogações.

7.10. A etapa de lances da sessão pública terá duração de dez minutos e, após isso, será prorrogada automaticamente pelo sistema quando houver lance ofertado nos últimos dois minutos do período de duração da sessão pública.

7.11. A prorrogação automática da etapa de lances, de que trata o item anterior, será de dois minutos e ocorrerá sucessivamente sempre que houver lances enviados nesse período de prorrogação, inclusive no caso de lances intermediários.

7.12. Não havendo novos lances na forma estabelecida nos itens anteriores, a sessão pública encerrar-se-á automaticamente.

7.13. Encerrada a fase competitiva sem que haja a prorrogação automática pelo sistema, poderá o Pregoeiro, assessorado pela equipe de apoio, justificadamente, admitir o reinício da sessão pública de lances, em prol da consecução do melhor preço.

7.14. Não serão aceitos dois ou mais lances de mesmo valor, prevalecendo aquele que for recebido e registrado em primeiro lugar.

7.15. Durante o transcurso da sessão pública, os licitantes serão informados, em tempo real, do valor do menor lance registrado, vedada a identificação do licitante.



7.16. No caso de desconexão com o Pregoeiro, no decorrer da etapa competitiva do Pregão, o sistema eletrônico poderá permanecer acessível aos licitantes para a recepção dos lances.

7.17. Quando a desconexão do sistema eletrônico para o Pregoeiro persistir por tempo superior a dez minutos, a sessão pública será suspensa e reiniciada somente após decorridas vinte e quatro horas da comunicação do fato pelo Pregoeiro aos participantes, no sítio eletrônico utilizado para divulgação.

7.18. O critério de julgamento adotado será o menor preço global, conforme definido neste Edital e seus anexos.

7.19. Caso o licitante não apresente lances, concorrerá com o valor de sua proposta.

7.20. Em relação a itens não exclusivos para participação de microempresas e empresas de pequeno porte, uma vez encerrada a etapa de lances, será efetivada a verificação automática, junto à Receita Federal, do porte da entidade empresarial. O sistema identificará em coluna própria as microempresas e empresas de pequeno porte participantes, procedendo à comparação com os valores da primeira colocada, se esta for empresa de maior porte, assim como das demais classificadas, para o fim de aplicar-se o disposto nos arts. 44 e 45 da LC nº 123, de 2006, regulamentada pelo Decreto nº 8.538, de 2015.

7.21. Nessas condições, as propostas de microempresas, empresas de pequeno porte que se encontrarem na faixa de até 5% (cinco por cento) acima da melhor proposta ou melhor lance serão consideradas empatadas com a primeira colocada.

7.22. A melhor classificada nos termos do item anterior terá o direito de encaminhar uma última oferta para desempate, obrigatoriamente em valor inferior ao da primeira colocada, no prazo de 5 (cinco) minutos controlados pelo sistema, contados após a comunicação automática para tanto.

7.23. Caso a microempresa, empresa de pequeno porte melhor classificada desista ou não se manifeste no prazo estabelecido, serão convocadas as demais licitantes microempresa e empresa de pequeno porte que se encontrem naquele intervalo de 5% (cinco por cento), na ordem de classificação, para o exercício do mesmo direito, no prazo estabelecido no subitem anterior.

7.24. No caso de equivalência dos valores apresentados pelas microempresas e empresas de pequeno porte que se encontrem nos intervalos estabelecidos nos



subitens anteriores, será realizado sorteio entre elas para que se identifique aquela que primeiro poderá apresentar melhor oferta.

7.25. Havendo eventual empate entre propostas ou lances, o critério de desempate será aquele previsto no art. 60, § 1º, da Lei nº. 14.133, de 2021.

7.26. Persistindo o empate, a proposta vencedora será sorteada pelo sistema eletrônico dentre as propostas empatadas.

7.27. Encerrada a etapa de envio de lances da sessão pública, o Pregoeiro deverá encaminhar, pelo sistema eletrônico, contraproposta ao licitante que tenha apresentado o melhor preço, para que seja obtida melhor proposta, vedada a negociação em condições diferentes das previstas neste Edital.

7.27.1. A negociação será realizada por meio do sistema, podendo ser acompanhada pelos demais licitantes.

7.27.2. O Pregoeiro solicitará ao licitante melhor classificado que, no prazo de 02 (duas) horas, envie a proposta adequada ao último lance ofertado após a negociação realizada, acompanhada, se for o caso, dos documentos complementares, quando necessários à confirmação daqueles exigidos neste Edital e já apresentados, sob pena de desclassificação.

7.27.3. É facultado ao Pregoeiro prorrogar o prazo estabelecido, a partir de solicitação fundamentada feita no chat pelo licitante, antes de findo o prazo.

7.28. Após a negociação do preço, o Pregoeiro iniciará a fase de aceitação e julgamento da proposta.

8. DA ACEITABILIDADE DA PROPOSTA VENCEDORA

8.1. Encerrada a etapa de negociação, o Pregoeiro examinará a proposta classificada em primeiro lugar quanto à adequação ao objeto e à compatibilidade dos valores em relação ao máximo estipulado para contratação neste Edital e em seus anexos, observado o disposto no parágrafo único do artigo 7º e no § 9º do artigo 26 do Decreto nº 10.024/2019.

8.2. Será desclassificada a proposta ou o lance vencedor que apresentar valor final superior ao máximo fixado (Acórdão nº 1455/2018 -TCU - Plenário), desconto menor do que o mínimo exigido ou que apresentar preço manifestamente inexequível.



8.2.1. Considera-se inexequível a proposta que apresente valores global ou unitários, incompatíveis com os preços dos insumos e salários de mercado, acrescidos dos respectivos encargos, ainda que o ato convocatório da licitação não tenha estabelecido limites mínimos, exceto quando se referirem a materiais e instalações de propriedade do próprio licitante, para os quais ele renuncie a parcela ou à totalidade da remuneração.

8.3. Qualquer interessado poderá requerer que se realizem diligências para aferir a exequibilidade e a legalidade das propostas, devendo apresentar as provas ou os indícios que fundamentam a suspeita.

8.4. Na hipótese de necessidade de suspensão da sessão pública para a realização de diligências, com vistas ao saneamento das propostas, a sessão pública somente poderá ser reiniciada mediante aviso prévio no sistema com, no mínimo, 24 (vinte e quatro) horas de antecedência, e a ocorrência será registrada em ata.

8.5. O Pregoeiro poderá convocar o licitante para enviar documento digital complementar, por meio de funcionalidade disponível no sistema, no prazo de 02 (duas) horas, sob pena de não aceitação da proposta.

8.5.1. É facultado ao Pregoeiro prorrogar o prazo estabelecido, a partir de solicitação fundamentada feita no chat pelo licitante, antes de findo o prazo.

8.5.1.1. Dentre os documentos passíveis de solicitação pelo Pregoeiro, destacam-se os que contenham as características do material ofertado, tais como marca, modelo, tipo, fabricante e procedência, além de outras informações pertinentes, a exemplo de catálogos, folhetos ou propostas, encaminhados por meio eletrônico, ou, se for o caso, por outro meio e prazo indicados pelo Pregoeiro, sem prejuízo do seu ulterior envio pelo sistema eletrônico, sob pena de não aceitação da proposta.

8.5.1.1.1. Os licitantes deverão colocar à disposição da Administração todas as condições indispensáveis à realização de testes e fornecer, sem ônus, os manuais impressos em língua portuguesa, necessários ao seu perfeito manuseio, quando for o caso.

8.6. Se a proposta ou lance vencedor for desclassificado, o Pregoeiro examinará a proposta ou lance subsequente, e, assim sucessivamente, na ordem de classificação.

8.7. Havendo necessidade, o Pregoeiro suspenderá a sessão, informando no “chat” a nova data e horário para a sua continuidade.



8.8. O Pregoeiro poderá encaminhar, por meio do sistema eletrônico, contraproposta ao licitante que apresentou o lance mais vantajoso, com o fim de negociar a obtenção de melhor preço, vedada a negociação em condições diversas das previstas neste Edital.

8.8.1. Também nas hipóteses em que o Pregoeiro não aceitar a proposta e passar à subsequente, poderá negociar com o licitante para que seja obtido preço melhor.

8.8.2. A negociação será realizada por meio do sistema, podendo ser acompanhada pelos demais licitantes.

8.9. Nos itens não exclusivos para a participação de microempresas e empresas de pequeno porte, sempre que a proposta não for aceita, e antes de o Pregoeiro passar à subsequente, haverá nova verificação, pelo sistema, da eventual ocorrência do empate ficto, previsto nos artigos 44 e 45 da Lei Complementar nº 123, de 2006, seguindo-se a disciplina antes estabelecida, se for o caso.

8.10. Será **DESCCLASSIFICADA** a proposta que:

- a. Contenha vícios ou ilegalidades; e/ou
- b. Seja omissa e/ou apresente especificações conflitantes com as exigidas neste Edital e/ou nos seus Anexos; e/ou
- c. Mantenha preço(s) unitário(s), total(is) e/ou global(is) final(is) superior(s) ao(s) estimado(s)/máximo(s) definido(s) pelo CRM-AC e que se mostre(m) superior(es) ao(s) praticado(s) no mercado; e/ou
- d. Apresente preço que seja manifestamente inexequível; e/ou
- e. Deixe de encaminhar a documentação solicitada pelo Pregoeiro e/ou exigida pelo Edital.

8.11. A licitante que abandonar o certame, deixando de enviar a documentação indicada nesta seção, será desclassificada e **SUJEITAR-SE-Á ÀS SANÇÕES PREVISTAS NESTE EDITAL.**

8.12. Considera-se preço manifestamente inexequível aquele que, comprovadamente, for insuficiente para a cobertura dos custos decorrentes da contratação ou que não venha a ter demonstrada a sua viabilidade por meio de



documentação que comprove que os custos envolvidos na contratação são coerentes com os de mercado do objeto deste Pregão.

8.13. Se houver indícios de sobrepreço (acima do preço de mercado) ou inexecutabilidade da proposta de preço, ou em caso da necessidade de esclarecimentos complementares, poderá ser efetuada diligência, na forma do § 2º do artigo 59 da Lei nº 14.133/2021, para efeito de comprovação de sua executabilidade.

8.14. O Pregoeiro poderá solicitar parecer de técnicos pertencentes ao quadro de pessoal do CRM-AC ou, ainda, de pessoas físicas ou jurídicas estranhas a ele, para orientar sua decisão.

8.15. Encerrada a análise quanto à aceitação da proposta, o Pregoeiro verificará a habilitação do licitante, observado o disposto neste Edital.

9. DA HABILITAÇÃO

9.1. Como condição prévia ao exame da documentação de habilitação do licitante detentor da proposta classificada em primeiro lugar, o Pregoeiro verificará o eventual descumprimento das condições de participação, especialmente quanto à existência de sanção que impeça a participação no certame ou a futura contratação, mediante a consulta aos seguintes cadastros:

a. SICAF;

b. Cadastro Nacional de Empresas Inidôneas e Suspensas - CEIS, mantido pela Controladoria-Geral da União (www.portaldatransparencia.gov.br/ceis);

c. Cadastro Nacional de Condenações Cíveis por Atos de Improbidade Administrativa, mantido pelo Conselho Nacional de Justiça (www.cnj.jus.br/improbidade_adm/consultar_requerido.php);

d. Lista de Inidôneos e o Cadastro Integrado de Condenações por Ilícitos Administrativos - CADICON, mantidos pelo Tribunal de Contas da União – TCU.

9.1.1. Para a consulta de licitantes pessoas jurídicas poderá haver a substituição das consultas das alíneas “b”, “c” e “d” acima pela Consulta Consolidada de Pessoa Jurídica do TCU (<https://certidoe-sapf.apps.tcu.gov.br/>).

9.1.2. A consulta aos cadastros será realizada em nome da empresa licitante e também de seu sócio majoritário, por força do artigo 12 da Lei nº 14.230, de 2021,



que prevê, dentre as sanções impostas ao responsável pela prática de ato de improbidade administrativa, a proibição de contratar com o Poder Público, inclusive por intermédio de pessoa jurídica da qual seja sócio majoritário.

9.1.2.1. Caso conste na Consulta de Situação do Fornecedor a existência de Ocorrências Impeditivas Indiretas, o gestor diligenciará para verificar se houve fraude por parte das empresas apontadas no Relatório de Ocorrências Impeditivas Indiretas.

9.1.2.2. A tentativa de burla será verificada por meio dos vínculos societários, linhas de fornecimento similares, dentre outros.

9.1.2.3. O licitante será convocado para manifestação previamente à sua desclassificação.

9.1.2. Consulta Consolidada de Pessoa Jurídica do Tribunal de Contas da União (<https://certidoesapf.apps.tcu.gov.br/>);

9.1.3. Constatada a existência de sanção, o Pregoeiro reputará o licitante inabilitado, por falta de condição de participação.

9.1.4. No caso de inabilitação, haverá nova verificação, pelo sistema, da eventual ocorrência do empate ficto, previsto nos artigos 44 e 45 da Lei Complementar nº 123, de 2006, seguindo-se a disciplina antes estabelecida para aceitação da proposta subsequente.

9.2. Caso atendidas as condições de participação, a habilitação dos licitantes será verificada por meio do SICAF, nos documentos por ele abrangidos, em relação à habilitação jurídica, à regularidade fiscal, à qualificação econômica financeira e habilitação técnica, conforme o disposto na Instrução Normativa SEGES/MP nº 03, de 2018.

9.2.1. O interessado, para efeitos de habilitação prevista na Instrução Normativa SEGES/MP nº 03, de 2018 mediante utilização do sistema, deverá atender às condições exigidas no cadastramento no SICAF até o terceiro dia útil anterior à data prevista para recebimento das propostas.

9.2.2. É dever do licitante atualizar previamente as comprovações constantes do SICAF para que estejam vigentes na data da abertura da sessão pública, ou encaminhar, em conjunto com a apresentação da proposta, a respectiva documentação atualizada.



9.2.3. O descumprimento do subitem acima implicará a inabilitação do licitante, exceto se a consulta aos sítios eletrônicos oficiais emissores de certidões feita pelo Pregoeiro lograr êxito em encontrar a(s) certidão(ões) válida(s), conforme artigo 43, §3º, do Decreto 10.024, de 2019.

9.3. Havendo a necessidade de envio de documentos de habilitação complementares, necessários à confirmação daqueles exigidos neste Edital e já apresentados, o licitante será convocado a encaminhá-los, em formato digital, via sistema, no prazo de 2 (duas) horas, sob pena de inabilitação.

9.4. Somente haverá a necessidade de comprovação do preenchimento de requisitos mediante apresentação dos documentos originais não-digitais quando houver dúvida em relação à integridade do documento digital.

9.5. Não serão aceitos documentos de habilitação com indicação de CNPJ/CPF diferentes, salvo aqueles legalmente permitidos.

9.6. Se o licitante for a matriz, todos os documentos deverão estar em nome da matriz, e se o licitante for a filial, todos os documentos deverão estar em nome da filial, exceto aqueles documentos que, pela própria natureza, comprovadamente, forem emitidos somente em nome da matriz.

9.6.1. Serão aceitos registros de CNPJ de licitante matriz e filial com diferenças de números de documentos pertinentes ao CND e ao CRF/FGTS, quando for comprovada a centralização do recolhimento dessas contribuições.

9.7. As certidões que não apresentem validade expressa e que não seja possível essa verificação através do órgão emissor ou de qualquer outro meio, será considerado o prazo de 60 (sessenta) dias contados da emissão para efeito de validade do documento.

9.8. Ressalvado o disposto no item 5.6, os licitantes deverão encaminhar, nos termos deste Edital, a documentação relacionada nos itens a seguir, para fins de habilitação:

9.9. Habilitação Jurídica

9.9.1. No caso de empresário individual: inscrição no Registro Público de Empresas Mercantis, a cargo da Junta Comercial da respectiva sede.

9.9.2. Em se tratando de microempreendedor individual – MEI: Certificado da Condição de Microempreendedor Individual - CCMEI, cuja aceitação ficará



condicionada à verificação da autenticidade no sítio
www.portaldoempreendedor.gov.br;

9.9.3. No caso de sociedade empresária ou empresa individual de responsabilidade limitada - EIRELI: ato constitutivo, estatuto ou contrato social em vigor, devidamente registrado na Junta Comercial da respectiva sede, acompanhado de documento comprobatório de seus administradores.

9.9.4. Inscrição no Registro Público de Empresas Mercantis onde opera, com averbação no Registro onde tem sede a matriz, no caso de ser o participante sucursal, filial ou agência.

9.9.5. No caso de sociedade simples: inscrição do ato constitutivo no Registro Civil das Pessoas Jurídicas do local de sua sede, acompanhada de prova da indicação dos seus administradores.

9.9.6. No caso de empresa ou sociedade estrangeira em funcionamento no País: decreto de autorização.

9.9.7. Os documentos acima deverão estar acompanhados de todas as alterações ou da consolidação respectiva.

9.10. Regularidade fiscal e Trabalhista

9.10.1. Prova de inscrição no Cadastro Nacional de Pessoas Jurídicas.

9.10.2. Prova de regularidade fiscal perante a Fazenda Nacional, mediante apresentação de certidão expedida conjuntamente pela Secretaria da Receita Federal do Brasil (RFB) e pela Procuradoria Geral da Fazenda Nacional (PGFN), referente a todos os créditos tributários federais e à Dívida Ativa da União (DAU) por elas administrados, inclusive aqueles relativos à Seguridade Social, nos termos da Portaria Conjunta nº 1.751, de 02/10/2014, do Secretário da Receita Federal do Brasil e da Procuradora-Geral da Fazenda Nacional.

9.10.3. Prova de regularidade com o Fundo de Garantia do Tempo de Serviço (FGTS).

9.10.4. Prova de inexistência de débitos inadimplidos perante a justiça do trabalho, mediante a apresentação de certidão negativa ou positiva com efeito de negativa, nos termos do Título VII-A da Consolidação das Leis do Trabalho, aprovada pelo Decreto-Lei nº 5.452, de 1º de maio de 1943.



9.10.5. Prova de inscrição no cadastro de contribuintes estadual e municipal, relativo ao domicílio ou sede do licitante, pertinente ao seu ramo de atividade e compatível com o objeto contratual.

9.10.6. Prova de regularidade com a Fazenda Estadual e Fazenda Municipal do domicílio ou sede do licitante, relativa à atividade em cujo exercício contrata ou concorre.

9.10.7. Caso o fornecedor seja considerado isento dos tributos estaduais relacionados ao objeto licitatório, deverá comprovar tal condição mediante a apresentação de declaração da Fazenda Estadual do domicílio ou sede do fornecedor, ou outra equivalente, na forma da lei.

9.10.8. O licitante qualificado como microempresa ou empresa de pequeno porte deverá apresentar toda a documentação exigida para efeito de comprovação de regularidade fiscal, mesmo que esta apresente alguma restrição, sob pena de inabilitação.

9.11. Qualificação Econômico-Financeira

9.11.1. Para comprovação da qualificação econômico-financeira o licitante deverá apresentar:

9.11.1.1. Certidão negativa de falência expedida pelo distribuidor da sede do licitante;

9.11.1.2. Balanço patrimonial e demonstrações de resultado do exercício e demais demonstrações contábeis dos 2 (dois) últimos exercícios sociais, já exigíveis e apresentados na forma da lei, que comprovem a boa situação financeira da empresa, vedada a sua substituição por balancetes ou balanços provisórios, podendo ser atualizados por índices oficiais quando encerrado há mais de 3 (três) meses da data de apresentação da proposta;

9.11.1.2.1. Não será exigido da licitante qualificada como **MICROEMPRESA OU EMPRESA DE PEQUENO PORTE** a apresentação de balanço patrimonial do último exercício financeiro. (Art. 3º do Decreto nº 8.538, de 2015).

9.11.1.3. No caso de empresa constituída no exercício social vigente, admite-se a apresentação de balanço patrimonial e demonstrações contábeis referentes ao período de existência da sociedade.



9.11.1.4. É admissível o balanço intermediário, se decorrer de lei ou contrato/estatuto social.

9.11.1.5. Comprovação da boa situação financeira da empresa mediante obtenção de índices de Liquidez Geral (LG), Solvência Geral (SG) e Liquidez Corrente (LC), resultantes da aplicação das fórmulas:

$$LG = \frac{\text{Ativo Circulante} + \text{Realizável a Longo Prazo}}{\text{Passivo Circulante} + \text{Passivo Não Circulante}}$$

$$SG = \frac{\text{Ativo Total}}{\text{Passivo Circulante} + \text{Passivo Não Circulante}}$$

$$LC = \frac{\text{Ativo Circulante}}{\text{Passivo Circulante}}$$

9.11.1.6. As empresas que apresentarem resultado inferior ou igual a 1 (um) em qualquer dos índices de Liquidez Geral (LG), Solvência Geral (SG) e Liquidez Corrente (LC), deverão comprovar patrimônio líquido de 10% (dez por cento) do valor estimado da contratação ou do item pertinente.

9.12. Qualificação Técnica

9.12.1. Registro da empresa, expedido pelo Conselho Regional de Engenharia e Agronomia - CREA e/ou CAU - Conselho de Arquitetura e Urbanismo, com jurisdição sobre o domicílio da sede do licitante, sendo que o licitante vencedor por ocasião da assinatura do Contrato deverá apresentar os respectivos vistos dos responsáveis técnicos no CREA e/ou CAU.

9.12.2. Atestado(s) de capacidade técnica-operacional devidamente registrado (s) no CREA ou CAU da região onde os serviços foram executados, comprovando ter a Licitante executado, a qualquer tempo, serviços de obras/serviços de características compatíveis com o objeto desta licitação, através de certidões e/ou atestados, em nome da própria Licitante, fornecido por pessoas jurídicas de direito público ou privado, devidamente certificados pelo CREA ou CAU.

9.12.3. Comprovação do(s) Responsável (eis) Técnico (s) do quadro da empresa na data da licitação, ter (em) executado, a qualquer tempo, obras/serviços de



características técnicas compatíveis com o objeto desta licitação, através de certidão (ões) de Acervo Técnico CAT e/ou atestado (s), em nome do próprio Responsável Técnico, fornecido por pessoas jurídicas de direito público ou privado, devidamente certificados pelo CREA ou CAU.

9.12.3.1. A comprovação de vínculo do profissional com a empresa, se fará:

I. Por contrato de prestação de serviço celebrado de acordo com a legislação civil; ou

II. Por meio de cópia autenticada da CTPS – Carteira de Trabalho e Previdência Social acompanhada de cópia do Registro de Empregados, no caso de empregado da licitante; ou

III. Por meio do Contrato Social da Empresa; ou

IV. Certidão de Pessoa Jurídica do CREA ou CAU; ou

V. Declaração de contratação futura do profissional detentor do atestado apresentado, desde que acompanhada de declaração de anuência do profissional.

9.13. O licitante enquadrado como microempreendedor individual que pretenda auferir os benefícios do tratamento diferenciado previstos na Lei Complementar n. 123, de 2006, estará dispensado (a) da prova de inscrição nos cadastros de contribuintes estadual e municipal e (b) da apresentação do balanço patrimonial e das demonstrações contábeis do último exercício.

9.14. A existência de restrição relativamente à regularidade fiscal e trabalhista não impede que a licitante qualificada como microempresa ou empresa de pequeno porte seja declarada vencedora, uma vez que atenda a todas as demais exigências do edital.

9.14.1. A declaração do vencedor acontecerá no momento imediatamente posterior à fase de habilitação.

9.15. Caso a proposta mais vantajosa seja ofertada por microempresa, empresa de pequeno porte, e uma vez constatada a existência de alguma restrição no que tange à regularidade fiscal e trabalhista, a mesma será convocada para, no prazo de 5 (cinco) dias úteis, após a declaração do vencedor, comprovar a regularização. O prazo poderá ser prorrogado por igual período, a critério da Administração Pública, quando requerida pelo licitante, mediante apresentação de justificativa.



9.16. A não-regularização fiscal e trabalhista no prazo previsto no subitem anterior acarretará a inabilitação do licitante, sem prejuízo das sanções previstas neste Edital, sendo facultada a convocação dos licitantes remanescentes, na ordem de classificação. Se, na ordem de classificação, seguir-se outra microempresa, empresa de pequeno porte com alguma restrição na documentação fiscal e trabalhista, será concedido o mesmo prazo para regularização.

9.17. Havendo necessidade de analisar minuciosamente os documentos exigidos, o Pregoeiro suspenderá a sessão, informando no “chat” a nova data e horário para a continuidade da mesma.

9.18. Será inabilitado o licitante que não comprovar sua habilitação, seja por não apresentar quaisquer dos documentos exigidos, ou apresentá-los em desacordo com o estabelecido neste Edital.

9.19. Nos itens não exclusivos a microempresas e empresas de pequeno porte, em havendo inabilitação, haverá nova verificação, pelo sistema, da eventual ocorrência do empate ficto, previsto nos artigos 44 e 45 da Lei Complementar nº 123, de 2006, seguindo-se a disciplina antes estabelecida para aceitação da proposta subsequente.

9.20. Constatado o atendimento às exigências de habilitação fixadas no Edital, o licitante será declarado vencedor.

10. DO ENCAMINHAMENTO DA PROPOSTA VENCEDORA

10.1. A proposta final do licitante declarado vencedor deverá ser encaminhada no prazo de 2 (duas) horas, a contar da solicitação do Pregoeiro no sistema eletrônico e deverá:

10.1.1. Ser redigida em língua portuguesa, datilografada ou digitada, em uma via, sem emendas, rasuras, entrelinhas ou ressalvas, devendo a última folha ser datada e assinada e as demais rubricadas pelo licitante ou seu representante legal;

10.1.2. Conter o nome, o CNPJ, o endereço, o telefone e o e-mail do licitante vencedor;

10.1.3. Conter o nome, CPF, telefone e o e-mail do Preposto, que será a pessoa que irá representar a Licitante administrativamente, sempre que for necessário, e receber as demandas e reclamações da Administração, acompanhar e fiscalizar a execução do objeto, anotar ocorrências, tomar medidas para sanar eventuais falhas;



10.1.4. Conter a indicação do banco, número da conta e agência do licitante vencedor, para fins de pagamento;

10.1.5. Conter os preços unitário e total do item licitado, expressos em moeda corrente nacional, sendo o valor unitário e total em algarismos e o valor global em algarismos e por extenso;

10.1.6. Conter o prazo de validade da proposta.

10.2. A proposta final deverá ser documentada nos autos e será levada em consideração no decorrer da execução do Contrato e aplicação de eventual sanção à CONTRATADA, se for o caso.

10.2.1. Todas as especificações do objeto contidas na proposta vinculam a CONTRATADA.

10.3. Os preços deverão ser expressos em moeda corrente nacional, o valor unitário em algarismos e o valor global em algarismos e por extenso (art. 12, II da Lei nº 14.133/2021).

10.3.1. Ocorrendo divergência entre os preços unitários e o preço global, prevalecerão os primeiros; no caso de divergência entre os valores numéricos e os valores expressos por extenso, prevalecerão estes últimos.

10.4. A oferta deverá ser firme e precisa, limitada, rigorosamente, ao objeto deste Edital, sem conter alternativas de preço ou de qualquer outra condição que induza o julgamento a mais de um resultado, sob pena de desclassificação.

10.5. A proposta deverá obedecer aos termos deste Edital e seus Anexos, não sendo considerada aquela que não corresponda às especificações ali contidas ou que estabeleça vínculo à proposta de outro licitante.

10.6. As propostas que contenham a descrição do objeto, o valor e os documentos complementares estarão disponíveis na internet, após a homologação.

11. DOS RECURSOS

11.1. Declarado o vencedor e decorrida a fase de regularização fiscal e trabalhista da licitante qualificada como microempresa ou empresa de pequeno porte, se for o caso, será concedido o prazo de, no mínimo, dez (10) minutos, para que qualquer licitante



manifeste a intenção de recorrer, de forma motivada, isto é, indicando contra qual(is) decisão(ões) pretende recorrer e por quais motivos, em campo próprio do sistema.

11.2. Havendo quem se manifeste, caberá ao Pregoeiro verificar a tempestividade e a existência de motivação da intenção de recorrer, para decidir se admite ou não o recurso, fundamentadamente.

11.2.1. Nesse momento o Pregoeiro não adentrará no mérito recursal, mas apenas verificará as condições de admissibilidade do recurso.

11.2.2. A falta de manifestação motivada do licitante quanto à intenção de recorrer importará a decadência desse direito.

11.2.3. Uma vez admitido o recurso, o recorrente terá, a partir de então, o prazo de 03 (três) dias para apresentar as razões, pelo sistema eletrônico, ficando os demais licitantes, desde logo, intimados para, querendo, apresentarem contrarrazões também pelo sistema eletrônico, em outros 03 (três) dias, que começarão a contar do término do prazo do recorrente, sendo-lhes assegurada vista imediata dos elementos indispensáveis à defesa de seus interesses.

11.3. O acolhimento do recurso invalida tão somente os atos insuscetíveis de aproveitamento.

11.4. Caberá a Presidente do Conselho Regional de Medicina do Estado do Acre decidir os recursos contra os atos do Pregoeiro, quando este mantiver sua decisão.

11.5. Os autos do processo permanecerão com vista franqueada aos interessados, no endereço constante neste Edital.

12. DA REABERTURA DA SESSÃO PÚBLICA

12.1. A sessão pública poderá ser reaberta:

12.1.1. Nas hipóteses de provimento de recurso que leve à anulação de atos anteriores à realização da sessão pública precedente ou em que seja anulada a própria sessão pública, situação em que serão repetidos os atos anulados e os que dele dependam.

12.1.2. Quando houver erro na aceitação do preço melhor classificado ou quando o licitante declarado vencedor não assinar o Contrato, não retirar o instrumento equivalente ou não comprovar a regularização fiscal e trabalhista, nos termos do art.



43, §1º da LC nº 123/2006, serão adotados os procedimentos imediatamente posteriores ao encerramento da etapa de lances.

12.2. Todos os licitantes remanescentes deverão ser convocados para acompanhar a sessão reaberta.

12.2.1. A convocação se dará por meio do sistema eletrônico (“chat”) ou e-mail, de acordo com a fase do procedimento licitatório.

12.2.2. A convocação feita por e-mail dar-se-á de acordo com os dados contidos no SICAF, sendo responsabilidade do licitante manter seus dados cadastrais atualizados.

13. DA ADJUDICAÇÃO E HOMOLOGAÇÃO

13.1. O objeto da licitação será adjudicado ao licitante declarado vencedor, por ato da autoridade competente, caso não haja interposição de recurso, após a regular decisão dos recursos apresentados.

13.2. Após a fase recursal, constatada a regularidade dos atos praticados, a autoridade competente homologará o procedimento licitatório.

14. DA GARANTIA DE EXECUÇÃO

14.1. Será exigida a prestação de garantia na presente contratação, conforme regras constantes do Termo de Referência.

15. DO TERMO DE CONTRATO

15.1. Após a homologação da licitação, será firmado Termo de Contrato.

15.2. Previamente à contratação a Administração realizará consulta ao SICAF, Cadastro Nacional de Empresas Inidôneas e Suspensas - CEIS, Cadastro Nacional de Condenações Cíveis por Atos de Improbidade Administrativa, mantido pelo Conselho Nacional de Justiça e Lista de inidôneos mantida pelo Tribunal de Contas da União para identificar possível suspensão temporária de participação em licitação, no âmbito do órgão ou entidade, proibição de contratar com o Poder Público, bem como ocorrências impeditivas indiretas, e nos termos do art. 6º, III, da Lei nº 10.522, de 19 de julho de 2002, consulta prévia ao CADIN.



15.2.1. Nos casos em que houver necessidade de assinatura do instrumento de Contrato, e o fornecedor não estiver inscrito no SICAF, este deverá proceder ao seu cadastramento, sem ônus, antes da contratação.

15.2.2. Na hipótese de irregularidade do registro no SICAF, o contratado deverá regularizar a sua situação perante o cadastro no prazo de até 05 (cinco) dias úteis, sob pena de aplicação das penalidades previstas no edital e anexos.

15.3. Na assinatura do Contrato será exigida a comprovação das condições de habilitação consignadas no edital, que deverão ser mantidas pelo licitante durante a vigência do Contrato.

15.4. A adjudicatária terá o prazo de 05 (cinco) dias úteis, contados a partir da data de sua convocação, para assinar o Termo de Contrato, sob pena de decair do direito à contratação, sem prejuízo das sanções previstas neste Edital.

15.4.1. Alternativamente à convocação para comparecer perante o órgão ou entidade para a assinatura do Termo de Contrato, a Administração poderá encaminhá-lo para assinatura ou aceite da Adjudicatária, mediante correspondência postal com aviso de recebimento (AR) ou meio eletrônico, para que seja assinado ou aceito no prazo de 05 (cinco) dias, a contar da data de seu recebimento.

15.4.2. O prazo previsto no subitem anterior poderá ser prorrogado, por igual período, por solicitação justificada do adjudicatário e aceita pela Administração.

15.5. A recusa injustificada do adjudicatário em assinar o Contrato, receber ou aceitar a Nota de Empenho ou a não comprovação das condições de habilitação exigidas por ocasião da formalização do Contrato, caracterizam o descumprimento total da obrigação assumida, sujeitando-o à multa no percentual de 10% (dez por cento), calculada sobre o valor empenhado, sem prejuízo de outras sanções previstas neste instrumento, facultado à Administração convocar os licitantes remanescentes, na ordem de classificação, para fazê-lo em igual prazo ou revogar a licitação.

16. DO REAJUSTAMENTO EM SENTIDO GERAL

16.1. As regras acerca do reajustamento em sendo geral do valor contratual são as estabelecidas no Termo de Referência, anexo a este Edital.



17. DA ACEITAÇÃO DO OBJETO E DA FISCALIZAÇÃO

17.1. Os critérios de aceitação do objeto e de fiscalização estão previstos no Termo de Referência.

18. DAS OBRIGAÇÕES DA CONTRATANTE E DA CONTRATADA

18.1. As obrigações da CONTRATANTE e da CONTRATADA são as estabelecidas no Termo de Referência.

19. DO PAGAMENTO

19.1. As regras acerca do pagamento são as estabelecidas no Termo de Referência, anexo a este Edital.

19.1.1. É admitida a cessão de crédito decorrente da contratação de que trata este Instrumento Convocatório, nos termos do previsto na minuta contratual anexa a este Edital.

20. DAS SANÇÕES ADMINISTRATIVAS

20.1. Comete infração administrativa, nos termos da Lei nº 14.133, de 2021, o licitante/adjudicatário que:

20.1.1. Dar causa à inexecução parcial do Contrato;

20.1.2. Dar causa à inexecução parcial do Contrato que cause grave dano à Administração, ao funcionamento dos serviços públicos ou ao interesse coletivo;

20.1.3. Dar causa à inexecução total do Contrato;

20.1.4. Deixar de entregar a documentação exigida para o certame;

20.1.5. Não manter a proposta, salvo em decorrência de fato superveniente devidamente justificado;

20.1.6. Não celebrar o Contrato ou não entregar a documentação exigida para a contratação, quando convocado dentro do prazo de validade de sua proposta;

20.1.7. Ensejar o retardamento da execução ou da entrega do objeto da licitação sem motivo justificado;



20.1.8. Apresentar declaração ou documentação falsa exigida para o certame ou prestar declaração falsa durante a licitação ou a execução do Contrato;

20.1.9. Fraudar a licitação ou praticar ato fraudulento na execução do Contrato;

20.1.10. Comportar-se de modo inidôneo ou cometer fraude de qualquer natureza;

20.1.11. Praticar atos ilícitos com vistas a frustrar os objetivos da licitação;

20.1.12. Praticar ato lesivo previsto no art. 5º da Lei nº 12.846, de 1º de agosto de 2013.

20.2. Considera-se comportamento inidôneo, entre outros, a declaração falsa quanto às condições de participação, quanto ao enquadramento como ME/EPP ou o conluio entre os licitantes, em qualquer momento da licitação, mesmo após o encerramento da fase de lances.

20.3. O licitante/adjudicatário que cometer qualquer das infrações discriminadas nos subitens anteriores ficará sujeito, sem prejuízo da responsabilidade civil e criminal, às seguintes sanções:

20.3.1. Advertência por faltas leves, assim entendidas como aquelas que não acarretarem prejuízos significativos ao objeto da contratação;

20.3.2. Multa de até 30% (trinta por cento) sobre o valor estimado do(s) item(s) prejudicado(s) pela conduta do licitante;

20.3.3. Impedimento de licitar e de contratar com a União e descredenciamento no SICAF, pelo prazo de até três anos;

20.3.4. Declaração de inidoneidade para licitar ou contratar com a Administração Pública, enquanto perdurarem os motivos determinantes da punição ou até que seja promovida a reabilitação perante a própria autoridade que aplicou a penalidade, que será concedida sempre que a CONTRATADA ressarcir a CONTRATANTE pelos prejuízos causados.

20.4. A penalidade de multa pode ser aplicada cumulativamente com as demais sanções.

20.5. Se, durante o processo de aplicação de penalidade, se houver indícios de prática de infração administrava tipificada pela Lei nº 12.846, de 1º de agosto de 2013, como



ato lesivo à Administração Pública nacional ou estrangeira, cópias do processo administrativo necessárias à apuração da responsabilidade da empresa deverão ser remetidas à autoridade competente, com despacho fundamentado, para ciência e decisão sobre a eventual instauração de investigação preliminar ou Processo Administrativo de Responsabilização – PAR.

20.6. A apuração e o julgamento das demais infrações administrativas não consideradas como ato lesivo à Administração Pública nacional ou estrangeira nos termos da Lei nº 12.846, de 1º de agosto de 2013, seguirão seu rito normal no Conselho Regional de Medicina do Estado do Acre.

20.7. O processamento do PAR não interfere no seguimento regular dos processos administrativos específicos para apuração da ocorrência de danos e prejuízos à Administração Pública Federal resultantes de ato lesivo cometido por pessoa jurídica, com ou sem a participação de agente público.

20.8. Caso o valor da multa não seja suficiente para cobrir os prejuízos causados pela conduta do licitante, o Conselho Regional de Medicina do Estado do Acre poderá cobrar o valor remanescente judicialmente, conforme artigo 419 do Código Civil.

20.9. A aplicação de qualquer das penalidades previstas realizar-se-á em processo administrativo que assegurará o contraditório e a ampla defesa ao licitante/adjudicatário, observando-se o procedimento previsto na Lei nº 14.133, de 2021, e subsidiariamente na Lei nº 9.784, de 1999.

20.10. A autoridade competente, na aplicação das sanções, levará em consideração a gravidade da conduta do infrator, o caráter educativo da pena, bem como o dano causado à Administração, observado o princípio da proporcionalidade.

20.11. As penalidades serão obrigatoriamente registradas no SICAF.

20.12. As sanções por atos praticados no decorrer da contratação estão previstas no Termo de Referência.

21. DA IMPUGNAÇÃO AO EDITAL E DO PEDIDO DE ESCLARECIMENTO

21.1. Até 03 (três) dias úteis antes da data designada para a abertura da sessão pública, qualquer pessoa poderá impugnar este Edital.



21.2. A impugnação poderá ser realizada por forma eletrônica, pelo e-mail licitacao.crmac@gmail.com, ou por petição dirigida ou protocolada no endereço Avenida Nova Ceará, nº 933, Jardim de Alah, Rio Branco - AC, CEP 69.915-526.

21.3. Caberá ao Pregoeiro, auxiliado pelos responsáveis pela elaboração deste Edital e seus anexos, decidir sobre a impugnação no prazo de até 2 (dois) dias úteis contados da data de recebimento da impugnação.

21.4. Acolhida a impugnação, será definida e publicada nova data para a realização do certame.

21.5. Os pedidos de esclarecimentos referentes a este processo licitatório deverão ser enviados ao Pregoeiro, até 03 (três) dias úteis anteriores à data designada para abertura da sessão pública, exclusivamente por meio eletrônico via internet, no endereço indicado no Edital.

21.6. O Pregoeiro responderá aos pedidos de esclarecimentos no prazo de 2 (dois) dias úteis, contado da data de recebimento do pedido, e poderá requisitar subsídios formais aos responsáveis pela elaboração do Edital e dos anexos.

21.7. As impugnações e pedidos de esclarecimentos não suspendem os prazos previstos no certame.

21.7.1. A concessão de efeito suspensivo à impugnação é medida excepcional e deverá ser motivada pelo Pregoeiro, nos autos do processo de licitação.

21.8. As respostas aos pedidos de esclarecimentos serão divulgadas pelo sistema e vincularão os participantes e a Administração.

22. DAS DISPOSIÇÕES GERAIS

22.1. Da sessão pública do Pregão divulgar-se-á Ata no sistema eletrônico.

22.2. Não havendo expediente ou ocorrendo qualquer fato superveniente que impeça a realização do certame na data marcada, a sessão será automaticamente transferida para o primeiro dia útil subsequente, no mesmo horário anteriormente estabelecido, desde que não haja comunicação em contrário, pelo Pregoeiro.

22.3. Todas as referências de tempo no Edital, no aviso e durante a sessão pública observarão o horário de Brasília – DF.



22.4. No julgamento das propostas e da habilitação, o Pregoeiro poderá sanar erros ou falhas que não alterem a substância das propostas, dos documentos e sua validade jurídica, mediante despacho fundamentado, registrado em ata e acessível a todos, atribuindo-lhes validade e eficácia para fins de habilitação e classificação.

22.5. A homologação do resultado desta licitação não implicará direito à contratação.

22.6. As normas disciplinadoras da licitação serão sempre interpretadas em favor da ampliação da disputa entre os interessados, desde que não comprometam o interesse da Administração, o princípio da isonomia, a finalidade e a segurança da contratação.

22.7. Os licitantes assumem todos os custos de preparação e apresentação de suas propostas e a Administração não será, em nenhum caso, responsável por esses custos, independentemente da condução ou do resultado do processo licitatório.

22.8. Na contagem dos prazos estabelecidos neste Edital e seus Anexos, excluir-se-á o dia do início e incluir-se-á o do vencimento. Só se iniciam e vencem os prazos em dias de expediente na Administração.

22.9. O desatendimento de exigências formais não essenciais não importará o afastamento do licitante, desde que seja possível o aproveitamento do ato, observados os princípios da isonomia e do interesse público.

22.10. Em caso de divergência entre disposições deste Edital e de seus Anexos ou demais peças que compõem o processo, prevalecerá as deste Edital.

22.11. O Edital está disponibilizado, na íntegra, no endereço eletrônico www.comprasnet.gov.br, e também poderá ser lido e/ou obtido no endereço Nova Avenida Ceará, nº 933, Jardim de Alah, Rio Branco - AC, CEP 69.915-526, nos dias úteis, no horário das 08:00 horas às 17:00 horas de segunda-feira à quinta-feira e das 08:00 horas às 14:00 horas na sexta-feira, mesmo endereço e período no qual os autos do processo administrativo permanecerão com vista franqueada aos interessados.

22.12. Integram este Edital, para todos os fins e efeitos, os seguintes anexos:

22.12.1. ANEXO I - Termo de Referência;

22.12.2. ANEXO II – Resumo do Orçamento;

22.12.3. ANEXO III – Orçamento Sintético;



- 22.12.4. ANEXO IV – Memória de Cálculo;
- 22.12.5. ANEXO V – Composições Analíticas;
- 22.12.6. ANEXO VI – Cronograma Físico-Financeiro;
- 22.12.7. ANEXO VII – Composição de BDI;
- 22.12.8. ANEXO VIII – Encargos sobre a Mão-de-obra;
- 22.12.9. ANEXO IX – Implantação;
- 22.12.10. ANEXO X – Sinalização;
- 22.12.11. ANEXO XI – Executivo da Fachada;
- 22.12.12. ANEXO XII – Estrutura Metálica;
- 23.12.13. ANEXO IX - Modelo de Proposta;
- 22.12.14. ANEXO X - Minuta do Contrato.

Rio Branco–AC, 18 de junho de 2024.

Elaborado por:

Luis Gustavo de Oliveira Araujo
Pregoeiro
Portaria CRM-AC nº. 29/2023

Aprovado por:

Dra. Leuda Maria da Silva Davalos
Presidente do CRM-AC



ANEXO I

TERMO DE REFERÊNCIA

1. OBJETO

1.1. Contratação de empresa de engenharia ou arquitetura especializada e habilitada na prestação de serviços de reforma geral para modernização e adequação do layout da Sede do Conselho Regional de Medicina do Estado do Acre, em conformidade com as especificações do Termo de Referência.

2. MODALIDADE E CRITÉRIO DE JULGAMENTO DAS PROPOSTAS

2.1. Pregão Eletrônico, pelo critério de menor preço global.

3. REGIME DE EXECUÇÃO

3.1. Execução indireta, no regime de empreitada por preço global.

4. FUNDAMENTO LEGAL

4.1. A presente prestação de serviços deverá observar as normas e procedimentos contidos na Lei 14.133, de 1º de abril de 2021, e subsidiariamente a Lei nº. 8.078 de 11 de setembro de 1990 – Código Proteção e Defesa do Consumidor e, observadas as alterações posteriores introduzidas nos referidos diplomas normativos.

5. DA JUSTIFICATIVA

5.1. A manutenção das instalações prediais da Sede do Conselho Regional de Medicina do Estado do Acre é essencial para a preservação do patrimônio, incremento da boa imagem do Conselho junto à sociedade e conservação das suas características de modo a possibilitar que a Sede do Conselho cumpra o seu papel institucional de fiscalização do exercício profissional e atenda às demandas e anseios dos profissionais abrangidos pelo sistema CFM/CRM's. O imóvel deve apresentar uma infraestrutura moderna e econômica em termos operacionais e de manutenção, contribuindo para a preservação do período de vida útil da edificação. Após a reforma do imóvel, a edificação proporcionará sensação geral de bem estar aos seus usuários, por meio da melhoria da qualidade dos ambientes internos de trabalho e o restabelecimento de requisitos de conforto ambiental para uso desses espaços, além do atendimento aos requisitos legais vigentes. Na hipótese de não haver uma intervenção imediata, ocorrerá a intensificação da deterioração do patrimônio, de danos ao mobiliário, equipamentos e documentos, risco à saúde e segurança dos



usuários da edificação, e desperdício do valor investido para a elaboração dos projetos de reforma.

5.2. Conclui-se, portanto, que a execução da reforma e ampliação da edificação a partir dos projetos básico e executivo elaborados é de fundamental a adequação da edificação as finalidades do CRM-AC.

5.3. A reforma do imóvel está prevista no Planejamento Estratégico. Diante da inexistência de funcionários e demais meios disponíveis para a execução do objeto, torna-se indispensável à contratação pretendida.

5.4. Conclui-se, portanto, que a execução da reforma da edificação a partir dos projetos elaborados é fundamental a adequação da edificação às finalidades do CRM-AC.

5.5. Justifica-se a presente licitação em razão da necessidade de reforma da sede do CRM-AC, destinada a abrigar todos os seus setores, visando melhores condições de trabalho, ampliação da capacidade de execução e maior comodidade ao atendimento da categoria, tudo com o fito de realizar as atividades previstas pela Lei nº 3.268, de 30 de setembro de 1957.

6. DESCRIÇÃO DO OBJETO

Item	Descrição	Unidade	Quantidade	Valor de Referência
1	Prestação de serviços de reforma geral para modernização e adequação do layout da Sede do Conselho Regional de Medicina do Estado do Acre.	Serviço	01	821.791,23
Valor Total				821.791,23

6.1. O valor estimado para contratação da prestação de serviços é de R\$ 821.791,23 (oitocentos e vinte e um mil, setecentos e noventa e um reais e vinte e três centavos).

6.2. A proposta de preço deverá consignar expressamente o Preço Total (em valor numérico) do objeto licitado, incluindo todos os custos e despesas, tais como custos diretos e indiretos (inclusive tributos, encargos sociais e trabalhistas, contribuições parafiscais), além de quaisquer outros necessários ao cumprimento integral do objeto desta licitação, descritos neste Termo de Referência.

6.3. Quaisquer custos diretos ou indiretos omitidos da proposta ou incorretamente cotados serão considerados como inclusos nos preços, não sendo admitidos pleitos de acréscimos a esse ou qualquer título.



6.4. O preço será apresentado na proposta adjudicada, incluindo todas as despesas necessárias à prestação de serviços, observadas as exigências do Edital e seus Anexos.

7. CONDIÇÕES ESPECIAIS

7.1. No valor da proposta apresentada deverão estar incluídos impostos, fretes, encargos sociais e demais despesas, pertinentes à execução do objeto. Caso a prestação de serviços necessitar de reparo, as despesas também ficam a cargo do prestador de serviços.

7.2. Os serviços de reforma geral, objeto deste Termo de Referência, somente será executado pela empresa contratada, mediante solicitação do CRM-AC.

7.3. Os serviços de reforma geral estarão sujeitos à aceitação pelo CRM-AC, a qual caberá o direito de recusar, caso não estejam de acordo com o especificado.

7.4. O quantitativo a ser prestado deverá ser em conformidade com a Autorização a ser emitida pelo CRM-AC.

7.5. Para recebimento de demanda e para prestação de serviços, a CONTRATADA deverá disponibilizar atendimento telefônico e e-mail, no horário comercial, de segunda à sexta-feira das 08:00h às 18:00h, e aos sábados das 08:00h às 12:00h, e, caso seja necessário, atendimento excepcional fora do horário comercial, sem custo complementar para a CONTRATANTE.

7.6. A falta de quaisquer dos materiais e insumos necessários ao atendimento das demandas não poderá ser alegada como motivo de força maior para o atraso, má execução ou inexecução da prestação de serviços objeto desta licitação e não eximirá o prestador de serviços das sanções a que está sujeita pelo não cumprimento dos prazos e demais condições estabelecidas.

7.7. A CONTRATADA terá seus serviços analisados em sua totalidade, ao pedido que for realizado, sendo que os serviços que não satisfizerem à especificação exigida, demonstrar desempenho inadequado, será reparado nos prazos indicados neste Termo de Referência, contados da notificação por escrito.

7.8. No caso de problemas na execução dos serviços, a CONTRATADA será notificada para que tome as providências necessárias no sentido de evitar futuras repetições das ocorrências observadas. O descumprimento total ou parcial das demais obrigações e responsabilidades assumidas pela CONTRATADA, inclusive dos



prazos de execução, ensinará a aplicação de sanções administrativas, previstas neste Termo de Referência e na legislação vigente, podendo culminar em extinção contratual, conforme disposto nos artigos 137 e 139 da Lei nº 14.133, de 2021.

7.9. A CONTRATADA ficará obrigada a reparar, às suas expensas, os serviços que forem recusados, sendo que o ato do recebimento não importará a sua aceitação.

8. MODELO DE EXECUÇÃO DO OBJETO

8.1. A execução dos serviços será realizada no seguinte endereço: Sede do Conselho Regional de Medicina do Estado do Acre, situada na Nova Avenida Ceará, nº. 933, Bairro Jardim de Alah, Rio Branco/AC.

8.2. A execução dos serviços será iniciada assim que autorizada pela CONTRATANTE. A sequência das ações serão definidas em conjunto com a Fiscalização para que não haja prejuízos às atividades da CONTRATANTE.

8.3. As etapas de mobilização e desmobilização deverão ser definidas em conjunto com a Fiscalização de forma a interferir o mínimo possível com a rotina do local de intervenção e do prédio como um todo.

8.4. Quando da assinatura do Contrato, a CONTRATADA deverá indicar o responsável da empresa que tratará dos procedimentos a serem adotados junto à Fiscalização da CONTRATANTE.

8.5. O prazo total de execução dos serviços está previsto com base na realização dos trabalhos em horário das 08h às 17h, de segunda à quinta-feira e das 08h às 14h na sexta-feira. Não obstante, havendo interesse e necessidade da CONTRATADA, mediante aprovação da Fiscalização, será possível realizar trabalhos fora desses horários, desde que as atividades não acarretem prejuízos à Administração.

8.6. Os serviços serão realizados concomitantemente aos trabalhos desenvolvidos pela CONTRATANTE, de acordo com a rotina de utilização do prédio, devendo a CONTRATADA prever a mobilização e desmobilização de equipe e equipamentos como também as proteções necessárias para evitar a proliferação de poeira, materiais e outros itens que possam prejudicar as atividades do Conselho Regional de Medicina do Estado do Acre.

8.7. A possibilidade de trabalho noturno e aos finais de semana, quando necessário e aprovado pela Fiscalização, deverá estar prevista em termos de mobilização de equipe e equipamentos quando os trabalhos a serem executados exigirem tal postura.



8.8. A CONTRATADA deverá apresentar ao CONTRATANTE (através da Fiscalização), a cada medição e sempre que solicitado, o programa de produção por etapa e produção progressiva dos trabalhos, com a quantidade, o tipo e característica de cada serviço, de modo a se conhecer a perfeita situação do Cronograma.

8.9. Quando os serviços contratados forem concluídos caberá à CONTRATADA apresentar comunicação escrita (inicialmente via e-mail e posteriormente protocolando tal correspondência na unidade local do serviço) informando o término dos serviços, cabendo à Fiscalização, no prazo de até 15 (quinze) dias, a verificação dos serviços executados, após o qual será lavrado Termo de Recebimento Provisório, que caracterizará a aceitação provisória de todas as instalações e sistemas executados, também vinculado à conclusão de todos os testes de campo e da entrega dos Manuais de Manutenção e Conservação e Instruções de Operação e Uso, após terem sido realizadas todas as medições e apropriações referentes a acréscimos, supressões e modificações.

8.10. A inspeção minuciosa de toda a construção deverá ser efetuada pelos profissionais responsáveis da CONTRATADA e pelo CONTRATANTE, acompanhados do mestre ou encarregado, para constatar e relacionar os arremates e retoques finais que se fizerem necessários. Em consequência desta verificação, terão de ser executados todos os serviços de revisão levantados.

8.11. A CONTRATADA fica obrigada a reparar, corrigir, remover, reconstruir ou substituir, às suas expensas, no todo ou em parte, o objeto em que se verificarem vícios, defeitos ou incorreções resultantes da execução ou materiais empregados, cabendo à fiscalização não atestar a última medição de serviços até que sejam sanadas todas as eventuais pendências que possam vir a ser apontadas no Termo de Recebimento Provisório.

8.12. A entrega do objeto licitado não exime a CONTRATADA, em qualquer época, das garantias concedidas e das responsabilidades assumidas em Contrato e por força das disposições legais em vigor. (Lei 10.406 de 10/01/2002).

8.13. O Termo de Recebimento Definitivo do objeto será lavrado em até 30 (trinta) dias após a lavratura do Termo de Recebimento Provisório, referido no parágrafo anterior, por comissão de no mínimo 3 (três) membros designados pela autoridade competente e se tiverem sido atendidas todas as exigências da fiscalização, referente a defeitos ou imperfeições que venham a ser verificadas em qualquer elemento do objeto executado, e se estiverem solucionadas todas as reclamações porventura feitas quanto à falta de pagamento a operários ou fornecedores de materiais e prestadores de serviços empregados na execução do Contrato.



8.14. O Gestor do Contrato, após emissão de Termo de Recebimento Definitivo dos serviços prestados, comunicará à CONTRATADA para que emita a Nota Fiscal ou Fatura com o valor exato dimensionado pela fiscalização com base na medição realizada e ratificada.

8.14.1. Fica evidenciado, portanto, que a última medição somente será emitida e atestada após emissão de Termo de Recebimento Definitivo, observados os prazos máximos aqui estabelecidos. Não fica facultado à CONTRATADA pleitear o recebimento toda última parcela antes de cumpridas tais exigências de recebimento, fato que deve ser considerado pela Licitante quando da elaboração de sua proposta.

8.15. Na hipótese de a verificação a que se refere o subitem 8.14 não ser procedida dentro do prazo fixado, reputar-se-á como realizada, consumando-se o recebimento definitivo no dia do esgotamento do prazo, desde que o retardamento não se opere por culpa da CONTRATADA.

8.16. Os serviços poderão ser rejeitados, no todo ou em parte, quando em desacordo com as especificações constantes neste Termo de Referência e na proposta, devendo ser corrigidos/refeitos/substituídos no prazo fixado pelo fiscal do contrato, às custas da contratada, sem prejuízo da aplicação de penalidades.

Materiais a serem disponibilizados

8.17. Para a perfeita execução dos serviços, a CONTRATADA deverá disponibilizar os materiais, equipamentos, ferramentas e utensílios necessários, nas quantidades estimadas e qualidades a seguir estabelecidas na planilha orçamentária, caderno de encargos e demais documentos técnicos anexos a este Termo de Referência, promovendo sua substituição quando necessário. Especificação da garantia do serviço (art. 40, §1º, inciso III, da Lei nº 14.133, de 2021)

8.18. O prazo de garantia contratual dos serviços é aquele estabelecido na Lei nº 8.078, de 11 de setembro de 1990 (Código de Defesa do Consumidor).

9. NORMAS TÉCNICAS

9.1. Deverão ser obedecidas as normas ABNT pertinentes aos serviços realizados no objeto contratado.

9.2. Os casos não abordados serão definidos pela FISCALIZAÇÃO, de maneira a manter o padrão de qualidade previsto para as obras e serviços em questão, de acordo com as normas vigentes nacionais ou internacionais, bem como das melhores técnicas preconizadas para o assunto.



10. PRAZO DE GARANTIA

10.1. A questão da responsabilidade de empreiteiros e construtores estava disciplinada no art.1.245 do Código Civil de 1.916, sendo assimilada pelo Código Civil de 2002, no seu art. 618:

“Art. 618. Nos contratos de empreitada de edifícios ou outras construções consideráveis, o empreiteiro de materiais e execução responderá, durante o prazo irredutível de 5 (cinco) anos, pela solidez e segurança do trabalho, assim em razão dos materiais, como do solo.”

11. EQUIPE MÍNIMA PARA A EXECUÇÃO DOS SERVIÇOS

11.1. A CONTRATADA deverá ter disponibilidade de equipe técnica, instalações e equipamentos adequados, para o desenvolvimento dos serviços, durante toda a vigência do Contrato, dependendo do serviço a ser elaborado.

12. HORÁRIO DA EXECUÇÃO DOS SERVIÇOS

12.1. Os serviços estão previstos para serem executados nos horários normais de trabalho (turnos matutino e vespertino), porém para os serviços que possam resultar em restrições no acesso dos funcionários ou público ao local, os serviços poderão ocorrer com interrupções ou serem executados em horários diferenciados previamente acordados com a fiscalização e a Diretoria.

12.2. Todos os serviços realizados fora do horário de expediente forense ou em fins de semana e feriados deverão ser previamente acordados e autorizados pelo CRM-AC, juntamente com o Fiscal Técnico e a Coordenação.

13. SEGURANÇA DO TRABALHO

13.1. Atender às Normas Regulamentares expedidas pelo Ministério do Trabalho e Emprego – MTE, quanto à Segurança e Medicina do Trabalho.

13.2. Deverão ser observadas e fielmente respeitadas as recomendações de uso de Equipamentos e dispositivos de Proteção Individual e Coletiva contidas no Memorial Descritivo / Especificações Técnicas, NR-6 (equipamentos de proteção individual - EPI) e NR-18 (Segurança e saúde no trabalho na indústria da construção). A não utilização, pela CONTRATADA, dos referidos equipamentos e dispositivos em conformidade com as Normas de Segurança e/ou com as recomendações do Memorial Descritivo acarretará em advertência registrada no Diário de Obras e



suspensão dos serviços imposta pela FISCALIZAÇÃO até a regularização da situação. Os dias de paralisação por falta de equipamentos e dispositivos de segurança não serão motivo para concessão de prorrogação do prazo da obra, ficando, a CONTRATADA, sujeita às multas cabíveis por atraso de entrega da obra.

13.3. Atender às Normas Regulamentares expedidas pelo Ministério do Trabalho e Emprego – MTE, quanto à Segurança e Medicina do Trabalho.

13.4. Correrá por conta exclusiva da CONTRATADA a responsabilidade por quaisquer acidentes no trabalho de execução das obras, bem como as indenizações que possam vir a ser devidas a terceiros por fatos relacionados com a obra, ainda que ocorridos fora do canteiro.

14. GESTÃO DE RESÍDUOS

14.1. A CONTRATADA deverá, ainda, responsabilizar-se pela destinação ambientalmente adequada dos resíduos da construção civil originários da contratação, obedecendo, ao disposto nos artigos 3º e 10º da Resolução Conama nº 307/2002.

14.2. Remover e efetuar o transporte de todo o eventual resíduo ou entulho resultante da execução dos serviços para local apropriado, conforme legislação da Prefeitura Municipal da localidade.

14.3. Garantir a limpeza e a segregação de resíduos durante a execução.

15. CONDIÇÕES DE TRABALHO NA OBRA

15.1. Atentar para a organização, limpeza e segregação de resíduos e insumos de maneira a reduzir os índices de perda no canteiro e diminuir a incidência de acidentes de trabalho.

15.2. Será expressamente proibido manter ou realizar, no recinto da obra, quaisquer materiais ou serviços não destinados à mesma.

16. DA BONIFICAÇÃO DE DESPESAS INDIRETAS (BDI)

16.1. O licitante deverá apresentar demonstrativo detalhado da composição do percentual adotado para o item "BONIFICAÇÃO E DESPESAS INDIRETAS - BDI", inclusive com relação às parcelas que o compõe, e a alíquota do ISSQN aplicável deverá estar devidamente identificada (art.9º da IS DG nº12/2010 de 28 de julho de 2010).



16.2. Os tributos IRPJ e CSLL não deverão integrar o cálculo do BDI, nem tampouco a planilha de custo direto, por se constituírem em tributos de natureza direta e personalística, que oneram pessoalmente o CONTRATADO, não devendo ser repassado à CONTRATANTE.

17. CONDIÇÕES DE MEDIÇÃO E PAGAMENTO

17.1. A avaliação da execução do objeto utilizará o disposto neste item.

17.2. Será indicada a retenção ou glosa no pagamento, proporcional à irregularidade verificada, sem prejuízo das sanções cabíveis, caso se constate que a CONTRATADA:

17.2.1. Não produzir os resultados acordados,

17.2.2. Deixar de executar, ou não executar com a qualidade mínima exigida as atividades contratadas; ou

17.2.3. Deixar de utilizar materiais e recursos humanos exigidos para a execução do serviço, ou utilizá-los com qualidade ou quantidade inferior à demandada.

17.3. A aferição da execução contratual para fins de pagamento considerará os critérios dispostos abaixo:

17.4. A apresentação da Nota Fiscal/Fatura deverá ocorrer no prazo de 05 (cinco) dias.

17.5. Os prazos referidos nos itens anteriores começarão a correr quando a CONTRATADA apresentar a fatura acompanhada de todos os documentos comprobatórios da execução do serviço, não tendo início o caso de apresentação de documentação contendo erros ou incompleta.

17.6. A Nota Fiscal/Fatura será emitida pela CONTRATADA de acordo com os seguintes procedimentos:

17.6.1. Ao final de cada etapa da execução contratual, conforme previsto no Cronograma Físico-Financeiro, a CONTRATADA apresentará a medição prévia dos serviços executados no período, através de planilha e memória de cálculo detalhada.



17.6.2. Uma etapa será considerada efetivamente concluída quando os serviços previstos para aquela etapa, no Cronograma Físico-Financeiro, estiverem executados em sua totalidade.

17.6.3. A CONTRATADA também apresentará, a cada medição, os documentos comprobatórios da procedência legal dos produtos e subprodutos florestais utilizados naquela etapa da execução contratual, quando for o caso.

17.7. O Fiscal terá o prazo de 05 (cinco) dias, contados a partir da data da apresentação da medição para comprovar ou rejeitar, no todo ou em parte, a medição prévia relatada pela CONTRATADA, bem como para avaliar a conformidade dos serviços executados, inclusive quanto à obrigação de utilização de produtos e subprodutos florestais de comprovada procedência legal. Findo esse prazo, o fiscal encaminhará a medição, acompanhada da respectiva Nota Fiscal devidamente atestada, ao Setor Competente.

17.8. A aprovação da medição prévia apresentada pela CONTRATADA não a exime de qualquer das responsabilidades contratuais, nem implica aceitação definitiva dos serviços executados.

17.9. Após a aprovação pelo Fiscal, a CONTRATADA emitirá Nota Fiscal/Fatura no valor da medição definitiva aprovada, acompanhada da planilha de medição de serviços e de memória de cálculo detalhada.

17.10. O pagamento somente será efetuado após o “atesto”, pelo servidor competente, da Nota Fiscal/Fatura apresentada pela CONTRATADA, acompanhada dos demais documentos exigidos no Edital.

17.11. O “atesto” da Nota Fiscal/Fatura fica condicionado à verificação da conformidade da Nota Fiscal/Fatura apresentada pela CONTRATADA com os serviços efetivamente executados, bem como às seguintes comprovações, que deverão obrigatoriamente acompanhá-la:

17.11.1. Do pagamento das contribuições sociais (Fundo de Garantia do Tempo de Serviço e Previdência Social) e da regularidade trabalhista, correspondentes ao mês da última nota fiscal ou fatura vencida, quanto aos empregados diretamente vinculados à execução contratual, quando não for possível a verificação da regularidade dos mesmos no Sistema de Cadastro de Fornecedores - SICAF;



17.11.2 Da regularidade fiscal, constatada através de consulta “on-line” ao SICAF, ou na impossibilidade de acesso ao referido Sistema, mediante consulta aos sítios eletrônicos oficiais.

17.12. Havendo erro na apresentação da Nota Fiscal/Fatura ou dos documentos pertinentes à contratação, ou, ainda, circunstância que impeça a liquidação da despesa, o pagamento ficará sobrestado até que a CONTRATADA providencie as medidas saneadoras. Nesta hipótese, o prazo para pagamento iniciar-se-á após a comprovação da regularização da situação, não acarretando qualquer ônus para a CONTRATANTE.

17.13. Nos termos do artigo 36, § 6º, da Instrução Normativa SLTI/MPOG nº 02, de 2008, será efetuada a retenção ou glosa no pagamento, proporcional à irregularidade verificada, sem prejuízo das sanções cabíveis, caso se constate que a CONTRATADA:

17.13.1. Não produziu os resultados acordados;

17.13.2. Deixou de executar as atividades contratadas, ou não as executou com a qualidade mínima exigida;

17.13.3. Deixou de utilizar os materiais e recursos humanos exigidos para a execução do serviço, ou utilizou-os com qualidade ou quantidade inferior à demandada.

17.14. Será considerada data do pagamento o dia em que constar como emitida a ordem bancária para pagamento.

17.15. Antes de cada pagamento à CONTRATADA, será realizada consulta ao SICAF para verificar a manutenção das condições de habilitação exigidas no Edital.

17.16. Constatando-se, junto ao SICAF, a situação de irregularidade da CONTRATADA, será providenciada sua advertência, por escrito, para que, no prazo de 5 (cinco) dias, regularize sua situação ou, no mesmo prazo, apresente sua defesa. O prazo poderá ser prorrogado uma vez, por igual período, a critério da CONTRATANTE.

17.17. Não havendo regularização ou sendo a defesa considerada improcedente, a CONTRATANTE deverá comunicar aos órgãos responsáveis pela fiscalização da regularidade fiscal quanto à inadimplência da CONTRATADA, bem como quanto à existência de pagamento a ser efetuado, para que sejam acionados os meios pertinentes e necessários para garantir o recebimento de seus créditos.



17.18. Persistindo a irregularidade, a CONTRATANTE deverá adotar as medidas necessárias à extinção contratual nos autos do processo administrativo correspondente, assegurada à CONTRATADA a ampla defesa.

17.19. Havendo a efetiva execução do objeto, os pagamentos serão realizados normalmente, até que se decida pela extinção do Contrato, caso a CONTRATADA não regularize sua situação junto ao SICAF.

17.20. Somente por motivo de economicidade, segurança nacional ou outro interesse público de alta relevância, devidamente justificado, em qualquer caso, pela máxima autoridade da CONTRATANTE, não será extinto o Contrato em execução com a CONTRATADA inadimplente no SICAF.

17.21. Quando do pagamento, será efetuada a retenção tributária prevista na legislação aplicável, em especial a prevista no artigo 31 da Lei n. 8.212, de 1993.

17.22. A CONTRATADA regularmente optante pelo Simples Nacional não sofrerá a retenção tributária quanto aos impostos e contribuições abrangidos por aquele regime. No entanto, o pagamento ficará condicionado à apresentação de comprovação, por meio de documento oficial, de que faz jus ao tratamento tributário favorecido previsto na referida Lei Complementar.

17.22.1. Quanto ao Imposto sobre Serviços de Qualquer Natureza (ISSQN), será observado o disposto na Lei Complementar nº 116, de 2003, e legislação municipal aplicável.

17.22.2. Nos casos de eventuais atrasos de pagamento, desde que a CONTRATADA não tenha concorrido, de alguma forma, para tanto, fica convencionado que a taxa de compensação financeira devida pela CONTRATANTE, entre a data do vencimento e o efetivo adimplemento da parcela, é calculada mediante a aplicação da seguinte fórmula:

$EM = I \times N \times VP$, sendo:

EM = Encargos moratórios;

N = Número de dias entre a data prevista para o pagamento e a do efetivo pagamento;

VP = Valor da parcela a ser paga.

I = Índice de compensação financeira = 0,00016438, assim apurado:



I = (TX)	$I = \frac{(6/100)}{365}$	I = 0,00016438 TX = Percentual da taxa anual = 6%.
----------	---------------------------	---

18. VISTORIA PARA A LICITAÇÃO

18.1. Para o correto dimensionamento e elaboração de sua proposta, a licitante poderá realizar vistoria nas instalações da Sede do Conselho Regional de Medicina do Estado do Acre, localizada na Nova Avenida Ceará, nº. 933, Bairro Jardim de Alah, Rio Branco/AC, CEP 69.9915-526, acompanhada por empregado designado para esse fim, de segunda à quinta-feira, das 08h00 às 17h00 e na sexta-feira, das 08h00 às 14h00.

18.1.1. O agendamento deverá ser realizado exclusivamente por meio do endereço eletrônico licitacao.crmac@gmail.com.

18.2. O prazo para realização da vistoria iniciar-se-á no dia útil seguinte ao da publicação do Edital, estendendo-se até o dia útil anterior à data prevista para a abertura da sessão pública.

18.2.1. Para a vistoria o licitante, ou o seu representante legal, deverá estar devidamente identificado, apresentando documento de identidade civil e documento expedido pela empresa comprovando sua habilitação para a realização da vistoria.

18.3. A não realização da vistoria não poderá embasar posteriores alegações de desconhecimento das instalações, dúvidas ou esquecimentos de quaisquer detalhes do local da prestação dos serviços, devendo a licitante vencedora assumir os ônus dos serviços decorrentes.

18.4. A licitante deverá declarar que tomou conhecimento de todas as informações e das condições locais para o cumprimento das obrigações objeto da licitação.

19. DOTAÇÃO ORÇAMENTÁRIA

19.1. Natureza da Despesa: 6.2.2.1.2.44.90.51.002 – Obras em Andamento / Fonte: Recursos do Conselho Federal de Medicina.

20. INÍCIO DA EXECUÇÃO DOS SERVIÇOS

20.1. Após o recebimento da Ordem de Serviços, a CONTRATADA terá um prazo de 3 (três) dias úteis para mobilizar equipe e material para o atendimento da solicitação,



exceto em caso de situações de emergência, quando será solicitado da empresa o atendimento imediato.

21. PRAZO DE EXECUÇÃO E VIGÊNCIA

21.1. Prazo de execução dos serviços: 90 (noventa) dias consecutivos, contados a partir da Ordem de Serviços, podendo ser prorrogado, em conformidade com o disposto no Art. 105, da Lei 14.133/2021.

21.2. Prazo de vigência: O Contrato terá a vigência até o fim do exercício financeiro, a partir da data de assinatura, podendo se necessário e excepcionalmente, ser prorrogado por iguais períodos, desde que a contratação ainda permaneça vantajosa para a Administração, conforme art. 106 da Lei nº 14.133/2021, e desde que se faça através de Termo Aditivo.

22. DO LOCAL DE PRESTAÇÃO DOS SERVIÇOS

22.1. Os serviços serão na Sede do Conselho Regional de Medicina do Estado do Acre, localizado na Nova Avenida Ceará, nº. 933, Bairro Jardim de Alah, Rio Branco/AC, CEP 69.915-526.

23. DA QUALIFICAÇÃO TÉCNICA

23.1. Os licitantes deverão apresentar os documentos abaixo no ato do certame, junto com os DOCUMENTOS DE HABILITAÇÃO:

23.1.1. Registro da empresa, expedido pelo Conselho Regional de Engenharia e Agronomia - CREA e/ou CAU - Conselho de Arquitetura e Urbanismo, com jurisdição sobre o domicílio da sede do licitante, sendo que o licitante vencedor por ocasião da assinatura do Contrato deverá apresentar os respectivos vistos dos responsáveis técnicos no CREA e/ou CAU.

23.1.2. Atestado(s) de capacidade técnica-operacional devidamente registrado (s) no CREA ou CAU da região onde os serviços foram executados, comprovando ter a Licitante executado, a qualquer tempo, serviços de obras/serviços de características compatíveis com o objeto desta licitação, através de certidões e/ou atestados, em nome da própria Licitante, fornecido por pessoas jurídicas de direito público ou privado, devidamente certificados pelo CREA ou CAU.

23.1.3. Comprovação do(s) Responsável (eis) Técnico (s) do quadro da empresa na data da licitação, ter (em) executado, a qualquer tempo, obras/serviços de



características técnicas compatíveis com o objeto desta licitação, através de certidão (ões) de Acervo Técnico CAT e/ou atestado (s), em nome do próprio Responsável Técnico, fornecido por pessoas jurídicas de direito público ou privado, devidamente certificados pelo CREA ou CAU.

23.1.3.1. A comprovação de vínculo do profissional com a empresa, se fará:

I. Por contrato de prestação de serviço celebrado de acordo com a legislação civil; ou

II. Por meio de cópia autenticada da CTPS – Carteira de Trabalho e Previdência Social acompanhada de cópia do Registro de Empregados, no caso de empregado da licitante; ou

III. Por meio do Contrato Social da Empresa; ou

IV. Certidão de Pessoa Jurídica do CREA ou CAU; ou

V. Declaração de contratação futura do profissional detentor do atestado apresentado, desde que acompanhada de declaração de anuência do profissional.

24. DA PARTICIPAÇÃO DE CONSÓRCIOS E COOPERATIVAS

24.1. Não será permitida a participação de consórcios ou grupo de empresas, cooperativas e/ou associações na licitação.

24.1.1. Fica vedada a participação de empresas reunidas sob a forma de consórcio, tendo em vista o objeto da licitação não é de grande porte, complexo tecnicamente, e tampouco operacionalmente inviável de ser executado por apenas uma empresa, portanto, não é o caso da aplicação do art. 15, da Lei Federal nº 14.133/2021.

24.1.2. A ausência de consórcio não trará prejuízos à competitividade do certame, visto que, em regra, a formação de consórcios é admitida quando o objeto a ser licitado envolve questões de alta complexidade ou de relevante vulto, em que empresas, isoladamente, não teriam condições de suprir os requisitos de habilitação do edital.

25. REAJUSTE

25.1. Os preços inicialmente contratados são fixos e irreajustáveis pelo prazo de um ano contado da data do orçamento a que a proposta se referir.



25.2. Dentro do prazo de vigência do Contrato e a partir do pedido da CONTRATADA, os preços contratados poderão sofrer reajuste após o interregno de um ano da referência acima mencionada, aplicando-se o índice INCC exclusivamente para as obrigações iniciadas e concluídas após a ocorrência da anualidade, com base na seguinte fórmula (art. 5º do Decreto n.º 1.054, de 1994):

$R = V (I - I^0) / I^0$, onde:

R = Valor do reajuste procurado;

V = Valor contratual a ser reajustado;

I^0 = índice inicial - refere-se ao índice de custos ou de preços correspondente à data fixada para entrega da proposta na licitação;

I = Índice relativo ao mês do reajustamento.

25.3. Nos reajustes subsequentes ao primeiro, o interregno mínimo de um ano será contado a partir dos efeitos financeiros do último reajuste.

25.4. No caso de atraso ou não divulgação do índice de reajustamento, o CONTRATANTE pagará à CONTRATADA a importância calculada pela última variação conhecida, liquidando a diferença correspondente tão logo seja divulgado o índice definitivo. Fica a CONTRATADA obrigada a apresentar memória de cálculo referente ao reajustamento de preços do valor remanescente, sempre que este ocorrer.

25.5. Nas aferições finais, o índice utilizado para reajuste será, obrigatoriamente, o definitivo.

25.6. Caso o índice estabelecido para reajustamento venha a ser extinto ou de qualquer forma não possa mais ser utilizado, será adotado, em substituição, o que vier a ser determinado pela legislação então em vigor.

25.7. Na ausência de previsão legal quanto ao índice substituto, as partes elegerão novo índice oficial, para reajustamento do preço do valor remanescente, por meio de Termo Aditivo.



26. DO RECEBIMENTO DAS ETAPAS DE EXECUÇÃO E DO RECEBIMENTO DO OBJETO

26.1. A emissão da Nota Fiscal/Fatura em relação a cada etapa de execução prevista no Cronograma Físico-Financeiro deve ser precedida do recebimento provisório e definitivo da respectiva etapa, nos termos abaixo:

26.1.1. Ao final de cada etapa da execução contratual, conforme previsto no Cronograma Físico-Financeiro, a CONTRATADA apresentará a medição prévia dos serviços executados no período, através de planilha e memória de cálculo detalhada.

26.1.2. Uma etapa será considerada efetivamente concluída quando os serviços previstos para aquela etapa, no Cronograma Físico-Financeiro, estiverem executados em sua totalidade.

26.1.3. A CONTRATADA também apresentará, a cada medição, os documentos comprobatórios da procedência legal dos produtos e subprodutos florestais utilizados naquela etapa da execução contratual, quando for o caso.

26.2. O recebimento provisório será realizado pela Fiscalização após a entrega da documentação acima, da seguinte forma:

26.2.1. A CONTRATANTE realizará inspeção minuciosa de todos os serviços executados, por meio de profissionais técnicos competentes, acompanhados dos profissionais encarregados pelo serviço, com a finalidade de verificar a adequação dos serviços e constatar e relacionar os arremates, retoques e revisões finais que se fizerem necessários.

26.2.1.1. A CONTRATADA fica obrigada a reparar, corrigir, remover, reconstruir ou substituir, às suas expensas, no todo ou em parte, o objeto em que se verificarem vícios, defeitos ou incorreções resultantes da execução ou materiais empregados, cabendo à fiscalização não atestar a última e/ou única medição de serviços até que sejam sanadas todas as eventuais pendências que possam vir a ser apontadas no Recebimento Provisório.

26.2.1.2. O Recebimento Provisório também ficará sujeito, quando cabível, à conclusão de todos os testes de campo e à entrega dos Manuais e Instruções exigíveis.



26.2.1.3. A aprovação da medição prévia apresentada pela CONTRATADA não a exime de qualquer das responsabilidades contratuais, nem implica aceitação definitiva dos serviços executados.

26.2.2. No prazo de até 10 (dez) dias corridos a partir do recebimento dos documentos da CONTRATADA, o Fiscal do Contrato deverá elaborar Relatório Circunstanciado em consonância com suas atribuições, formalizando o recebimento provisório do objeto.

26.2.2.1. Quando a fiscalização for exercida por um único empregado, o relatório circunstanciado deverá conter o registro, a análise e a conclusão acerca das ocorrências na execução do Contrato, em relação à fiscalização técnica e administrativa e demais documentos que julgar necessários.

26.2.2.2. Será considerado como ocorrido o Recebimento Provisório com a conclusão do relatório circunstanciado ou, em havendo mais de um a ser feito, com a conclusão do último.

26.2.2.3. Na hipótese de a verificação a que se refere o parágrafo anterior não ser procedida tempestivamente, reputar-se-á como realizada, consumando-se o recebimento provisório no dia do esgotamento do prazo.

26.3. No prazo de até 10 (dez) dias úteis contados a partir do Recebimento Provisório dos serviços, o Fiscal do Contrato deverá providenciar o Recebimento Definitivo, ato que concretiza o ateste da execução dos serviços, obedecendo as seguintes diretrizes:

26.3.1. Realizar a análise dos relatórios e de toda a documentação apresentada pela fiscalização e, caso haja irregularidades que impeçam a liquidação e o pagamento da despesa, indicar as cláusulas contratuais pertinentes, solicitando à CONTRATADA, por escrito, as respectivas correções;

26.3.2. Emitir Termo de Recebimento Definitivo dos serviços prestados, com base nos relatórios e documentações apresentadas; e

26.3.3. Comunicar imediatamente a empresa para que emita a Nota Fiscal com o valor exato dimensionado após medições.

26.4. Nos contratos de escopo, o recebimento da última etapa de execução equivale ao recebimento do objeto como um todo, e será realizado da seguinte forma:



26.4.1. Provisoriamente, pelo Fiscal do Contrato, mediante termo circunstanciado, assinado pelas partes em até 10 (dez) dias da comunicação escrita do CONTRATADO;

26.4.2. Definitivamente, pelo Fiscal do Contrato, mediante termo circunstanciado, assinado pelas partes, após o decurso do prazo de observação, ou vistoria que comprove a adequação do objeto aos termos contratuais, observado o disposto no art. 119 da Lei nº. 14.133/2021;

26.4.3. O prazo para Recebimento Definitivo será de 10 (dez) dias úteis.

26.4.4. Na hipótese de a verificação a que se refere o subitem anterior não ser procedida dentro do prazo fixado, reputar-se-á como realizada, consumando-se o Recebimento Definitivo no dia do esgotamento.

26.5. O Recebimento Provisório ou definitivo do objeto não exclui a responsabilidade da CONTRATADA pelos prejuízos resultantes da incorreta execução do Contrato, ou, em qualquer época, das garantias concedidas e das responsabilidades assumidas em Contrato e por força das disposições legais em vigor.

26.6. Os serviços poderão ser rejeitados, no todo ou em parte, quando em desacordo com as especificações constantes neste Termo de Referência e na proposta, devendo ser corrigidos/refeitos/substituídos no prazo fixado pelo Fiscal do Contrato, às custas da CONTRATADA, sem prejuízo da aplicação de penalidades.

27. GARANTIA DA CONTRATAÇÃO

27.1. A contratação conta com garantia de execução, nos moldes do art. 96 da Lei nº 14.133, de 2021, nas modalidades seguro-garantia, caução em dinheiro ou títulos da dívida pública ou, ainda, pela fiança bancária, em valor correspondente a 5 % (cinco por cento) do valor total do Contrato.

27.2. Caso utilizada a modalidade de seguro-garantia, a apólice deverá ter validade durante a vigência do Contrato e por mais 90 (noventa) dias após término deste prazo de vigência, permanecendo em vigor mesmo que o CONTRATADO não pague o prêmio nas datas convencionadas.

27.3. A apólice do seguro garantia deverá acompanhar as modificações referentes à vigência do Contrato principal mediante a emissão do respectivo endosso pela seguradora.



27.4. Será permitida a substituição da apólice de seguro-garantia na data de renovação ou de aniversário, desde que mantidas as condições e coberturas da apólice vigente e nenhum período fique descoberto, ressalvado o disposto no item 27.5 deste Termo de Referência.

27.5. Na hipótese de suspensão do Contrato por ordem ou inadimplemento da Administração, o CONTRATADO ficará desobrigado de renovar a garantia ou de endossar a apólice de seguro até a ordem de reinício da execução ou o adimplemento pela Administração.

27.6. A garantia assegurará, qualquer que seja a modalidade escolhida, o pagamento de:

27.6.1. Prejuízos advindos do não cumprimento do objeto do Contrato e do não adimplemento das demais obrigações nele previstas;

27.6.2. Multas moratórias e punitivas aplicadas pela Administração à CONTRATADA; e

27.6.3. Obrigações trabalhistas e previdenciárias de qualquer natureza e para com o FGTS, não adimplidas pelo CONTRATADO, quando couber.

27.7. A modalidade seguro-garantia somente será aceita se contemplar todos os eventos indicados no item 26.6, observada a legislação que rege a matéria.

27.8. A garantia em dinheiro deverá ser efetuada em favor do CONTRATANTE, em conta específica na Caixa Econômica Federal, com correção monetária.

27.9. Caso a opção seja por utilizar títulos da dívida pública, estes devem ter sido emitidos sob a forma escritural, mediante registro em sistema centralizado de liquidação e de custódia autorizado pelo Banco Central do Brasil, e avaliados pelos seus valores econômicos, conforme definido pelo Ministério competente.

27.10. No caso de garantia na modalidade de fiança bancária, deverá ser emitida por banco ou instituição financeira devidamente autorizada a operar no País pelo Banco Central do Brasil, e deverá constar expressa renúncia do fiador aos benefícios do artigo 827 do Código Civil.

27.11. No caso de alteração do valor do Contrato, ou prorrogação de sua vigência, a garantia deverá ser ajustada ou renovada, seguindo os mesmos parâmetros utilizados quando da contratação.



27.12. Se o valor da garantia for utilizado total ou parcialmente em pagamento de qualquer obrigação, o CONTRATADO obriga-se a fazer a respectiva reposição no prazo máximo de 20 (vinte) dias úteis, contados da data em que for notificada.

27.13. O CONTRATANTE executará a garantia na forma prevista na legislação que rege a matéria.

27.13.1. O emitente da garantia ofertada pelo CONTRATADO deverá ser notificado pelo CONTRATANTE quanto ao início de processo administrativo para apuração de descumprimento de cláusulas contratuais (art. 137, § 4º, da Lei n.º 14.133, de 2021).

27.13.2. Caso se trate da modalidade seguro-garantia, ocorrido o sinistro durante a vigência da apólice, sua caracterização e comunicação poderão ocorrer fora desta vigência, não caracterizando fato que justifique a negativa do sinistro, desde que respeitados os prazos prescricionais aplicados ao contrato de seguro, nos termos do art. 20 da Circular Susep nº 662, de 11 de abril de 2022.

27.14. Extinguir-se-á a garantia com a restituição da apólice, carta fiança ou autorização para a liberação de importâncias depositadas em dinheiro a título de garantia, acompanhada de declaração do CONTRATANTE, mediante termo circunstanciado, de que o CONTRATADO cumpriu todas as cláusulas do Contrato;

27.15. A garantia somente será liberada ou restituída após a fiel execução do Contrato ou após a sua extinção por culpa exclusiva da Administração e, quando em dinheiro, será atualizada monetariamente.

27.16. O garantidor não é parte para figurar em processo administrativo instaurado pelo CONTRATANTE com o objetivo de apurar prejuízos e/ou aplicar sanções à CONTRATADA.

27.17. O CONTRATADO autoriza o CONTRATANTE a reter, a qualquer tempo, a garantia, na forma prevista no Edital e no Contrato.

27.18. A garantia de execução é independente de eventual garantia do produto ou serviço prevista especificamente no Termo de Referência.

28. CRITÉRIOS E PRÁTICAS DE SUSTENTABILIDADE

28.1. Em atendimento a adoção de critérios de sustentabilidade, a CONTRATADA deverá observar as diretrizes, critérios e procedimentos para a gestão dos resíduos da construção civil estabelecidos na Lei nº 12.305, de 2010 – Política Nacional de



Resíduos Sólidos, Resolução nº 307, de 05/07/2002, do Conselho Nacional de Meio Ambiente – CONAMA, e Instrução Normativa SLTI/MPOG nº 1, de 19/01/2010, nos seguintes termos:

28.2. O gerenciamento dos resíduos originários da contratação deverá obedecer às diretrizes técnicas e procedimentos do Plano Municipal de Gestão de Resíduos da Construção Civil, ou do Plano de Gerenciamento de Resíduos da Construção Civil apresentado ao órgão competente, conforme o caso.

28.3. Nos termos dos artigos 3º e 10º da Resolução CONAMA nº 307, de 05/07/2002, a CONTRATADA deverá providenciar a destinação ambientalmente adequada dos resíduos da construção civil originários da contratação, obedecendo, no que couber, aos seguintes procedimentos:

28.3.1. Resíduos Classe A (reutilizáveis ou recicláveis como agregados): deverão ser reutilizados ou reciclados na forma de agregados ou encaminhados a aterro de resíduos Classe A de preservação de material para usos futuros;

28.3.2. Resíduos Classe B (recicláveis para outras destinações): deverão ser reutilizados, reciclados ou encaminhados a áreas de armazenamento temporário, sendo dispostos de modo a permitir a sua utilização ou reciclagem futura;

28.3.3. Resíduos Classe C (para os quais não foram desenvolvidas tecnologias ou aplicações economicamente viáveis que permitam a sua reciclagem/recuperação): deverão ser armazenados, transportados e destinados em conformidade com as normas técnicas específicas;

28.3.4. Resíduos Classe D (perigosos, contaminados ou prejudiciais à saúde): deverão ser armazenados, transportados e destinados em conformidade com as normas técnicas específicas.

28.4. Em nenhuma hipótese a CONTRATADA poderá dispor os resíduos originários da contratação em aterros de resíduos domiciliares, áreas de “bota fora”, encostas, corpos d’água, lotes vagos e áreas protegidas por Lei, bem como em áreas não licenciadas.

28. 5. Para fins de fiscalização do fiel cumprimento do Plano Municipal de Gestão de Resíduos da Construção Civil, ou do Plano de Gerenciamento de Resíduos da Construção Civil, conforme o caso, a CONTRATADA comprovará, sob pena de multa, que todos os resíduos removidos estão acompanhados de Controle de Transporte de



Resíduos, em conformidade com as normas da Agência Brasileira de Normas Técnicas – ABNT, NBR nºs 15.112, 15.113, 15.114, 15.115 e 15.116, de 2004.

29. INFORMAÇÕES RELEVANTES PARA O DIMENSIONAMENTO DA PROPOSTA

29.1. A demanda do órgão tem como base as seguintes características:

29.1.1. Para o correto dimensionamento e elaboração de sua proposta, a empresa participante poderá realizar vistoria nas instalações do local, acompanhado por funcionário designado para esse fim, de segunda à quinta-feira, das 08:00 horas às 17:00 horas, e na sexta-feira, das 08:00 horas às 14:00, devendo o agendamento ser efetuado previamente pelo e-mail licitacao.crmac@gmail.com.

30. DA CLASSIFICAÇÃO DOS SERVIÇOS E FORMA DE SELEÇÃO DO FORNECEDOR

30.1. O fornecedor será selecionado por meio da realização de procedimento de Licitação, na modalidade Pregão, sob a forma Eletrônica.

30.2. A seleção do fornecedor será feita por meio do resultado da licitação tipo menor preço. Será considerada vencedora a proposta que ofertar o menor preço global total para o objeto. Devido às características do objeto e exigências de qualificação técnica e econômica não será permitida a participação, contratação e execução dos serviços diretamente por pessoa física por serem incompatíveis com as exigências previstas.

30.3. Sugere-se que o modo de disputa adotado seja o aberto.

31. DOS ACRÉSCIMOS E SUPRESSÕES

31.1. A CONTRATADA estará obrigada a aceitar acréscimos ou supressões de até 25% (vinte e cinco por cento) de que trata o art. 125, da Lei nº. 14.133/2021.

32. OBRIGAÇÕES DA CONTRATADA

32.1. A CONTRATADA deve cumprir todas as obrigações constantes no Edital, seus anexos e sua proposta, assumindo como exclusivamente seus os riscos e as despesas decorrentes da boa e perfeita execução do objeto, e ainda:

32.1.1. Atender às determinações regulares emitidas pelo Fiscal do Contrato ou autoridade superior (art. 137, II) e prestar todo esclarecimento ou informação por eles solicitados;



32.1.2. Alocar os empregados necessários ao perfeito cumprimento das cláusulas do Contrato, com habilitação e conhecimento adequados, fornecendo os materiais, equipamentos, ferramentas e utensílios demandados, cuja quantidade, qualidade e tecnologia deverão atender às recomendações de boa técnica e a legislação de regência;

32.1.3. Reparar, corrigir, remover, reconstruir ou substituir, às suas expensas, no total ou em parte, no prazo fixado pelo Fiscal do Contrato, os serviços nos quais se verificarem vícios, defeitos ou incorreções resultantes da execução ou dos materiais empregados;

32.1.4. Responsabilizar-se pelos vícios e danos decorrentes da execução do objeto, de acordo com o Código de Defesa do Consumidor (Lei nº 8.078, de 1990), bem como por todo e qualquer dano causado à Administração ou terceiros, não reduzindo essa responsabilidade a fiscalização ou o acompanhamento da execução contratual pelo CONTRATANTE, que ficará autorizado a descontar dos pagamentos devidos ou da garantia, caso exigida no edital, o valor correspondente aos danos sofridos;

32.1.5. Efetuar comunicação ao CONTRATANTE, assim que tiver ciência da impossibilidade de realização ou finalização do serviço no prazo estabelecido, para adoção de ações de contingência cabíveis;

32.1.6. Não contratar, durante a vigência do Contrato, cônjuge, companheiro ou parente em linha reta, colateral ou por afinidade, até o terceiro grau, de dirigente do CONTRATANTE ou do Fiscal ou Gestor do Contrato, nos termos do artigo 48, parágrafo único, da Lei nº 14.133, de 2021;

32.1.7. Responsabilizar-se pelo cumprimento das obrigações previstas em Acordo, Convenção, Dissídio Coletivo de Trabalho ou equivalentes das categorias abrangidas pelo Contrato, por todas as obrigações trabalhistas, sociais, previdenciárias, tributárias e as demais previstas em legislação específica, cuja inadimplência não transfere a responsabilidade ao CONTRATANTE;

32.1.8. Comunicar ao Fiscal do Contrato, no prazo de 24 (vinte e quatro) horas, qualquer ocorrência anormal ou acidente que se verifique no local dos serviços;

32.1.9. Prestar todo esclarecimento ou informação solicitada pelo CONTRATANTE ou por seus prepostos, garantindo-lhes o acesso, a qualquer tempo, ao local dos trabalhos, bem como aos documentos relativos à execução do empreendimento;



32.1.10. Paralisar, por determinação do CONTRATANTE, qualquer atividade que não esteja sendo executada de acordo com a boa técnica ou que ponha em risco a segurança de pessoas ou bens de terceiros;

32.1.11. Promover a guarda, manutenção e vigilância de materiais, ferramentas, e tudo o que for necessário à execução do objeto, durante a vigência do Contrato;

32.1.12. Conduzir os trabalhos com estrita observância às normas da legislação pertinente, cumprindo as determinações dos Poderes Públicos, mantendo sempre limpo o local dos serviços e nas melhores condições de segurança, higiene e disciplina;

32.1.13. Submeter previamente, por escrito, ao CONTRATANTE, para análise e aprovação, quaisquer mudanças nos métodos executivos que fujam às especificações do memorial descritivo ou instrumento congênere;

32.1.14. Manter, durante toda a execução do Contrato, em compatibilidade com as obrigações assumidas, todas as condições que culminaram em sua habilitação e qualificação na fase da licitação, mantendo-se devidamente regularizada e apta à contratação com entidades públicas, devendo manter em situação regular e com prazo de validade em vigor, que podem ser solicitados a qualquer tempo pelo CONTRATANTE;

32.1.15. Não permitir a utilização de qualquer trabalho do menor de dezesesseis anos, exceto na condição de aprendiz para os maiores de quatorze anos, nem permitir a utilização do trabalho do menor de dezoito anos em trabalho noturno, perigoso ou insalubre;

32.1.16. Guardar sigilo sobre todas as informações obtidas em decorrência do cumprimento do Contrato;

32.1.17. Arcar com o ônus decorrente de eventual equívoco no dimensionamento dos quantitativos de sua proposta, inclusive quanto aos custos variáveis decorrentes de fatores futuros e incertos, devendo complementá-los, caso o previsto inicialmente em sua proposta não seja satisfatório para o atendimento do objeto da contratação, exceto quando ocorrer algum dos eventos arrolados no art. 124, II, d, da Lei nº 14.133, de 2021;

32.1.18. Cumprir, além dos postulados legais vigentes de âmbito federal, estadual ou municipal, as normas de segurança do CONTRATANTE;



- 32.1.19. Manter os empregados nos horários predeterminados pelo CONTRATANTE;
- 32.1.20. Apresentar os empregados devidamente identificados por meio de crachá;
- 32.1.21. Apresentar ao CONTRATANTE, quando for o caso, a relação nominal dos empregados que adentrarão no órgão para a execução do serviço;
- 32.1.22. Observar os preceitos da legislação sobre a jornada de trabalho, conforme a categoria profissional;
- 32.1.23. Atender às solicitações do CONTRATANTE quanto à substituição dos empregados alocados, no prazo fixado pela fiscalização do Contrato, nos casos em que ficar constatado descumprimento das obrigações relativas à execução do serviço, conforme descrito nas especificações do objeto;
- 32.1.24. Instruir seus empregados quanto à necessidade de acatar as Normas Internas do CONTRATANTE;
- 32.1.25. Instruir seus empregados a respeito das atividades a serem desempenhadas, alertando-os a não executarem atividades não abrangidas pelo Contrato, devendo o CONTRATADO relatar ao CONTRATANTE toda e qualquer ocorrência neste sentido, a fim de evitar desvio de função;
- 32.1.26. Instruir os seus empregados, quanto à prevenção de incêndios nas áreas do CONTRATANTE;
- 32.1.27. Adotar as providências e precauções necessárias, inclusive consulta nos respectivos órgãos, se necessário for, a fim de que não venham a ser danificadas as redes hidrossanitárias, elétricas e de comunicação;
- 32.1.28. Estar registrada ou inscrita no Conselho Profissional competente, conforme as áreas de atuação previstas no Termo de Referência, em plena validade;
- 32.1.29. Obter junto aos órgãos competentes, conforme o caso, as licenças necessárias e demais documentos e autorizações exigíveis, na forma da legislação aplicável;
- 32.1.30. Elaborar o Diário de Obra, incluindo diariamente, pelo Engenheiro preposto responsável, as informações sobre o andamento do empreendimento, tais como, número de funcionários, de equipamentos, condições de trabalho, condições meteorológicas, serviços executados, registro de ocorrências e outros fatos



relacionados, bem como os comunicados à Fiscalização e situação das atividades em relação ao cronograma previsto;

32.1.31. Refazer, às suas expensas, os trabalhos executados em desacordo com o estabelecido nas especificações, bem como substituir aqueles realizados com materiais defeituosos ou com vício de construção, pelo prazo de 05 (cinco) anos, contado da data de emissão do Termo de Recebimento Definitivo;

32.1.32. Observar as diretrizes, critérios e procedimentos para a gestão dos resíduos da construção civil estabelecidos na Resolução nº 307, de 05/07/2002, com as alterações posteriores, do Conselho Nacional de Meio Ambiente - CONAMA, conforme artigo 4º, §§ 2º e 3º, da Instrução Normativa SLTI/MP nº 1, de 19/01/2010;

32.1.33. Responder por qualquer acidente de trabalho na execução dos serviços, por uso indevido de patentes registradas em nome de terceiros, por danos resultantes de defeitos ou incorreções dos serviços ou dos bens do CONTRATANTE, de seus funcionários ou de terceiros, ainda que ocorridos em via pública junto ao serviço de engenharia;

32.1.34. Realizar, conforme o caso, por meio de laboratórios previamente aprovados pela fiscalização e sob suas custas, os testes, ensaios, exames e provas que lhe caibam necessárias ao controle de qualidade dos materiais, serviços e equipamentos a serem aplicados nos trabalhos, conforme procedimento previsto nas especificações;

32.1.35. Providenciar, conforme o caso, as ligações definitivas das utilidades previstas no projeto (água, esgoto, gás, energia elétrica, telefone etc.), bem como atuar junto aos órgãos federais, estaduais e municipais e concessionárias de serviços públicos para a obtenção de licenças e regularização dos serviços e atividades concluídas (ex.: Habite-se, Licença Ambiental de Operação etc.);

32.1.36. Designar preposto para representá-la e responsável pelo acompanhamento das reclamações ou providências decorrentes da má prestação de serviços.

33. OBRIGAÇÕES DA CONTRATANTE

33.1. São obrigações da CONTRATANTE:

33.1.1. Exigir o cumprimento de todas as obrigações assumidas pelo CONTRATADO, de acordo com o Contrato e seus anexos;

33.1.2. Receber o objeto no prazo e condições estabelecidas no Termo de Referência;



33.1.3. Notificar o CONTRATADO por escrito da ocorrência de eventuais imperfeições, falhas ou irregularidades constatadas no curso da execução dos serviços, fixando prazo para a sua correção, certificando-se de que as soluções por ele propostas sejam as mais adequadas;

33.1.4. Notificar o CONTRATADO, por escrito, sobre vícios, defeitos ou incorreções verificadas no objeto fornecido, para que seja por ele substituído, reparado ou corrigido, no total ou em parte, às suas expensas;

33.1.5. Acompanhar e fiscalizar a execução do Contrato e o cumprimento das obrigações pelo CONTRATADO;

33.1.6. Comunicar a empresa para emissão de Nota Fiscal no que se refere à parcela incontroversa da execução do objeto, para efeito de liquidação e pagamento, quando houver controvérsia sobre a execução do objeto, quanto à dimensão, qualidade e quantidade, conforme o art. 143 da Lei nº 14.133, de 2021;

33.1.7. Efetuar o pagamento ao CONTRATADO do valor correspondente à execução do objeto, no prazo, forma e condições estabelecidos no presente Contrato e no Termo de Referência;

33.1.8. Aplicar ao CONTRATADO as sanções previstas na lei e no Contrato;

33.1.9. Notificar os emitentes das garantias quanto ao início de processo administrativo para apuração de descumprimento de cláusulas contratuais;

33.1.10. Comunicar o CONTRATADO na hipótese de posterior alteração do projeto pelo CONTRATANTE, no caso do art. 93, §2º, da Lei nº 14.133, de 2021

33.1.11. Fornecer por escrito as informações necessárias para o desenvolvimento dos serviços objeto do Contrato;

33.1.12. Realizar avaliações periódicas da qualidade dos serviços, após seu recebimento;

33.1.13. Arquivar, entre outros documentos, de projetos, "as built", especificações técnicas, orçamentos, termos de recebimento, contratos e aditamentos, relatórios de inspeções técnicas após o recebimento do serviço e notificações expedidas;

33.1.14. Assegurar que o ambiente de trabalho, inclusive seus equipamentos e instalações, apresentem condições adequadas ao cumprimento, pelo



CONTRATADO, das normas de segurança e saúde no trabalho, quando o serviço for executado em suas dependências, ou em local por ela designado;

33.1.15. Não responder por quaisquer compromissos assumidos pelo CONTRATADO com terceiros, ainda que vinculados à execução do Contrato, bem como por qualquer dano causado a terceiros em decorrência de ato do CONTRATADO, de seus empregados, prepostos ou subordinados;

33.1.16. Verificar pendências, liberar áreas e/ou adotar providências cabíveis para a regularidade do início da sua execução.

34. DA SUBCONTRATAÇÃO

34.1. Não é admitida a subcontratação do objeto contratual.

35. CONTROLE DA EXECUÇÃO

35.1. Será designado representante para acompanhar e fiscalizar a prestação de serviços, anotando em registro próprio todas as ocorrências relacionadas com a execução e determinando o que for necessário à regularização de falhas ou defeitos observados.

35.1.1. O encargo de fiscalização dos Contratos celebrados será exercido por profissional vinculado ao Setor Competente.

35.1.2. O Fiscal do Contrato anotar em registro próprio todas as ocorrências relacionadas com a execução do Contrato, indicando dia, mês e ano, bem como o nome dos funcionários eventualmente envolvidos, determinando o que for necessário à regularização das falhas ou defeitos observados e encaminhando os apontamentos à autoridade competente para as providências cabíveis.

35.2. A fiscalização de que trata este item não exclui nem reduz a responsabilidade da CONTRATADA, inclusive perante terceiros, por qualquer irregularidade, ainda que resultante de imperfeições técnicas ou vícios redibitórios, e, na ocorrência desta, não implica em corresponsabilidade da Administração ou de seus agentes e prepostos.

36. DAS PENALIDADES

36.1. Pelo atraso injustificado na execução do Contrato, a Administração poderá aplicar ao CONTRATADO multa administrativa no valor de 0,3% (zero vírgula três décimos por cento), por dia de atraso, a partir do 1º dia útil da data fixada para o início



da prestação do serviço, até o limite de 6% (seis por cento), calculado sobre o valor montante do serviço em atraso, sem prejuízo das demais sanções previstas no edital e da extinção contratual, prevista no § 3º do art. 156, da Lei Federal nº. 14.133/2021.

36.2. Pela inexecução total ou parcial do Contrato, a Administração poderá aplicar ao CONTRATADO as seguintes penalidades:

- a) Advertência;
- b) Multa de até 30% (trinta por cento) do valor do objeto do Contrato;
- c) Impedimento de licitar e de contratar com a União e descredenciamento no SICAF, pelo prazo de até três anos;
- d) Declaração de inidoneidade para licitar ou contratar com a Administração Pública, enquanto perdurarem os motivos da punição ou até que seja promovida a reabilitação perante a própria autoridade que aplicou a penalidade, nos termos do inciso IV do art. 156, da Lei Federal nº. 14.133/2021.

36.3. As sanções previstas nas alíneas “a”, “c” e “d” poderão ser aplicadas juntamente com a multa prevista na alínea “b”, nos termos do § 7º do art. 156 da Lei Federal nº. 14.133/2021.

36.4. Para aplicação da sanção prevista na alínea “d” será facultada defesa ao interessado no respectivo processo, no prazo de 15 (quinze) dias úteis da abertura de vista, nos termos do art. 157 da Lei Federal nº. 14.133/2021.

36.5. A Administração poderá extinguir o Contrato nas hipóteses do art. 137, bem como poderá fazê-lo de forma unilateral nos casos do inc. I do art. 138, ambos da Lei Federal nº. 14.133/2021.

37. DA PROTEÇÃO E TRANSMISSÃO DE INFORMAÇÃO, DADOS PESSOAIS E/OU BASE DE DADOS

37.1. A CONTRATADA obriga-se ao dever de proteção, confidencialidade e sigilo de toda informação, dados pessoais e/ou base de dados a que tenha acesso, inclusive em razão de licenciamento ou da operação dos programas/sistemas, nos termos da Lei nº 13.709/2018, suas alterações e regulamentações posteriores, durante o cumprimento do objeto descrito no Contrato.



37.1.1. A CONTRATADA obriga-se a implementar medidas técnicas e administrativas suficientes visando a segurança, a proteção, a confidencialidade e o sigilo de toda informação, dados pessoais e/ou base de dados a que tenha acesso a fim de evitar acessos não autorizados, acidentes, vazamentos acidentais ou ilícitos que causem destruição, perda, alteração, comunicação ou qualquer outra forma de tratamento não previstos.

37.1.2. A CONTRATADA deve assegurar-se de que todos os seus colaboradores, consultores e/ou prestadores de serviços que, no exercício das suas atividades, tenham acesso /ou conhecimento da informação e/ou dos dados pessoais, respeitem o dever de proteção, confidencialidade e sigilo.

37.1.3. A CONTRATADA não poderá utilizar-se de informação, dados pessoais e/ou base de dados a que tenha acesso, para fins distintos ao cumprimento do objeto do Contrato.

37.1.4. A CONTRATADA não poderá disponibilizar e/ou transmitir a terceiros, sem prévia autorização escrita, informação, dados pessoais e/ou base de dados a que tenha acesso em razão do cumprimento do objeto do Contrato.

37.1.4.1. A CONTRADA obriga-se a fornecer informação, dados pessoais e/ou base de dados estritamente necessários caso quando da transmissão autorizada a terceiros durante o cumprimento do objeto descrito no Contrato.

37.1.5. A CONTRATADA fica obrigada a devolver todos os documentos, registros e cópias que contenham informação, dados pessoais e/ou base de dados a que tenha tido acesso durante a execução do cumprimento do objeto do Contrato no prazo de 30 (trinta) dias corridos contados da rescisão do Contrato, restando autorizada a conservação apenas nas hipóteses legalmente previstas.

37.1.5.1. À CONTRATADA não será permitido deter cópias ou backups, informação, dados pessoais e/ou base de dados a que tenha tido acesso durante a execução do cumprimento do objeto do Contrato.

37.1.5.1.1. A CONTRATADA deverá eliminar os dados pessoais a que tiver conhecimento ou posse em razão do cumprimento do objeto do Contrato tão logo não haja necessidade de realizar seu tratamento.

37.1.6. A CONTRATADA deverá notificar, imediatamente, a CONTRATANTE no caso de perda parcial ou total de informação, dados pessoais e/ou base de dados.



37.1.6.1. A notificação não eximirá a CONTRATADA das obrigações e/ou sanções que possam incidir em razão da perda de informação, dados pessoais e/ou base de dados.

37.1.6.2. A CONTRATADA que descumprir nos termos da Lei nº 13.709/2018 suas alterações e regulamentações posteriores, durante ou após a execução do objeto descrito no Contrato fica obrigado a assumir total responsabilidade e ao ressarcimento por todo e qualquer dano e/ou prejuízo sofrido, incluindo sanções aplicadas pela autoridade competente.

37.1.7. A CONTRATADA fica obrigado a manter preposto para comunicação com o CONTRATANTE para os assuntos pertinentes à Lei nº 13.709/2018 suas alterações e regulamentações posteriores.

37.1.8. O dever de sigilo e confidencialidade, e as demais obrigações descritas no presente item, permanecerão em vigor após a extinção das relações entre a CONTRATADA e a CONTRATANTE, bem como, entre a CONTRATADA e os seus colaboradores, subcontratados, consultores e/ou prestadores de serviços sob pena das sanções previstas na Lei nº 13.709/2018, suas alterações e regulamentações posteriores, salvo decisão judicial contrária.

37.1.9. O não cumprimento de quaisquer das obrigações descritas neste item sujeitará a CONTRATADA a processo administrativo para apuração de responsabilidade e, consequente, sanção, sem prejuízo de outras cominações cíveis e penais.

38. ANTICORRUPÇÃO

38.1. As Partes declaram conhecer as normas de prevenção à corrupção previstas na legislação brasileira, dentre elas o Código Penal Brasileiro, a Lei de Improbidade Administrativa (Lei nº 8.429/1992) e a Lei nº 12.846/2013 (em conjunto, "Leis Anticorrupção") e, se comprometem a cumpri-las fielmente, por si e por seus sócios, administradores e colaboradores, bem como exigir o seu cumprimento pelos terceiros por ela contratados. No exercício dos direitos e obrigações previstos no Contrato e no cumprimento de qualquer uma de suas disposições, ou ainda em relação a quaisquer outros negócios envolvendo o CONTRATANTE, a CONTRATADA se obriga a: (i) não dar, oferecer ou prometer qualquer bem de valor ou vantagem de qualquer natureza a agentes públicos ou a pessoas a eles relacionadas ou ainda quaisquer pessoas, empresas e/ou entidades privadas, com o objetivo de obter vantagem indevida, influenciar ato ou decisão ou direcionar negócios ilicitamente e (ii) adotar as melhores práticas de monitoramento e verificação do cumprimento das Leis Anticorrupção, com o objetivo de prevenir atos de corrupção, fraude, práticas ilícitas ou lavagem de



dinheiro por seus sócios, administradores e colaboradores ou terceiros por ela contratados. A violação das Leis Anticorrupção e/ou da obrigação de monitoramento será considerada infração grave ao Contrato e consistirá justa causa para sua rescisão motivada, a critério do CONTRATANTE, sem qualquer ônus para este e sem prejuízo da cobrança das perdas e danos decorrentes da infração. A CONTRATADA declara que nos últimos 05 (cinco) anos não sofreu nenhuma investigação, inquérito ou processo administrativo ou judicial relacionados ao descumprimento das Leis Anticorrupção ou de lavagem de dinheiro e que suas atividades estão em conformidade com as Leis Anticorrupção, obrigando-se a informar ao CONTRATANTE imediatamente caso seja iniciada qualquer investigação de suas atividades com base em quaisquer das Leis Anticorrupção.

39. DAS DISPOSIÇÕES FINAIS

39.1. Todas as despesas relativas à execução do objeto, tais como: mão de obra, impostos, taxas, emolumentos, leis sociais, etc., correrão por conta da CONTRATADA.

39.2. As normas que disciplinam este procedimento serão sempre interpretadas em favor da ampliação da disputa entre os interessados, desde que não comprometam o interesse da Administração, o princípio da isonomia, a finalidade e a segurança da contratação.

39.3. Aos casos omissos aplicar-se-ão as demais disposições constantes da Lei nº. 14.133/2021, com suas posteriores alterações e legislação correlata.



ANEXO II

RESUMO DO ORÇAMENTO

Objeto:	Contratação de empresa de engenharia ou arquitetura especializada e habilitada na prestação de serviços de reforma geral para modernização e adequação do layout da Sede do Conselho Regional de Medicina do Estado do Acre	PARÂMETROS	SINAPI			
Município:	Rio Branco	Data-base	12/2023			
Endereço:	ESTRADA DIAS MARTINS, N° 933, JARDIM DE ALAH	BDI de Serviços:	22,23%			
Data:	03/06/2024	BDI Diferenciado:	12,62%			
		Enc. Sociais não desonerado:	115,90%			
Resumo do Orçamento						
ITEM	ESPECIFICAÇÕES DOS SERVIÇOS	UND	QUANT.	PREÇO ITEM	PREÇO TOTAL	%
1	SERVIÇOS PRELIMINARES	UND	1,00	43.014,67	43.014,67	5,23%
2	MURO	UND	1,00	84.804,33	84.804,33	10,32%
3	HALL DE ENTRADA/FACHADA	UND	1,00	349.949,79	349.949,79	42,58%
4	ESCADA	UND	1,00	18.494,88	18.494,88	2,25%
5	ESTACIONAMENTO	UND	1,00	46.795,98	46.795,98	5,69%
6	BANHEIROS	UND	1,00	90.820,58	90.820,58	11,05%
7	SALA DA TI	UND	1,00	3.654,26	3.654,26	0,44%
8	SALA DO MÉDICO	UND	1,00	7.351,55	7.351,55	0,89%
9	COPA/REFEITÓRIO, ÁREA EXTERNA E DEPÓSITO	UND	1,00	96.098,26	96.098,26	11,69%
10	SERVIÇOS DIVERSOS	UND	1,00	80.806,94	80.806,94	9,83%
TOTAL GERAL (R\$) >>				R\$ 821.791,23		
O VALOR DO PRESENTE ORÇAMENTO É:						
Oitocentos e vinte e um mil e setecentos e noventa e um reais e vinte e três centavos						



ANEXO III

ORÇAMENTO SINTÉTICO

Objeto:	Contratação de empresa de engenharia ou arquitetura especializada e habilitada na prestação de serviços de reforma geral para modernização e adequação do layout da Sede do Conselho Regional de Medicina do Estado do Acre						PARÂMETROS		SINAPI
Município:	Rio Branco						Data-base	12/2023	
Endereço:	ESTRADA DIAS MARTINS, N° 933, JARDIM DE ALAH						BDI de Serviços:	22,23%	
Data:	03/06/2024						BDI Diferenciado:	12,62%	
							Enc. Sociais não desonerado:	115,90%	
Orçamento Sintético									
Item	Código	Banco	Descrição	Und	Quant.	Valor Unit	Valor Unit com BDI	Total	Peso (%)
1			SERVIÇOS PRELIMINARES					43.014,67	7,79 %
1.1	CP 001	PRÓPRIO	PLACA DE OBRA EM CHAPA GALVANIZADA	M2	6,00	352,30	430,62	2.583,70	0,31 %
1.2	93572	SINAPI	ENCARREGADO GERAL DE OBRAS COM ENCARGOS COMPLEMENTARES	MÊS	3,00	6.161,29	7.530,94	22.592,83	2,75 %
1.3	CP 002	PRÓPRIO	ENGENHEIRO CIVIL DE OBRA PLENO COM ENCARGOS COMPLEMENTARES	%	100,00	143,52	175,42	17.542,45	2,13 %
1.4	CP 003	PRÓPRIO	TAXA DE ANOTAÇÃO DE RESPONSABILIDADE TÉCNICA	UND	1,00	262,55	295,68	295,68	0,04 %
2			MURO					84.804,33	10,32 %
2.1	104234	SINAPI	EMBOÇO OU MASSA ÚNICA EM ARGAMASSA TRAÇO 1:2:8, PREPARO MANUAL, APLICADA MANUALMENTE EM PANOS DE FACHADA SEM PRESENÇA DE VÃOS, ESPESSURA DE 25 MM, ACESSO POR ANDAIME. AF_08/2022	M2	375,78	47,91	58,56	22.005,82	2,68 %
2.2	CP 004	PRÓPRIO	EXECUÇÃO DE DETALHES EM FRISES NA MASSA ÚNICA.	M	326,40	9,10	11,12	3.630,52	0,44 %
2.3	90447	SINAPI	RASGO EM ALVENARIA PARA ELETRODUTOS COM DIÂMETROS MENORES OU IGUAIS A 40 MM. AF_05/2015	M	77,97	8,13	9,94	774,81	0,09 %
2.4	90456	SINAPI	QUEBRA EM ALVENARIA PARA INSTALAÇÃO DE CAIXA DE TOMADA (4X4 OU 4X2). AF_05/2015	UN	32,00	5,39	6,59	210,82	0,03 %
2.5	90466	SINAPI	CHUMBAMENTO LINEAR EM ALVENARIA PARA RAMAIS/DISTRIBUIÇÃO COM DIÂMETROS MENORES OU IGUAIS A 40 MM. AF_05/2015	M	77,97	16,31	19,94	1.554,39	0,19 %
2.6	91854	SINAPI	ELETRODUTO FLEXÍVEL CORRUGADO, PVC, DN 25 MM (3/4"), PARA CIRCUITOS TERMINAIS, INSTALADO EM PAREDE - FORNECIMENTO E INSTALAÇÃO. AF_03/2023	M	77,97	10,16	12,42	968,28	0,12 %
2.7	91940	SINAPI	CAIXA RETANGULAR 4" X 2" MÉDIA (1,30 M DO PISO), PVC, INSTALADA EM PAREDE - FORNECIMENTO E INSTALAÇÃO. AF_03/2023	UN	32,00	17,92	21,90	700,92	0,09 %
2.8	91926	SINAPI	CABO DE COBRE FLEXÍVEL ISOLADO, 2,5 MM², ANTI-CHAMA 450/750 V, PARA CIRCUITOS TERMINAIS - FORNECIMENTO E INSTALAÇÃO. AF_03/2023	M	310,00	4,15	5,07	1.572,49	0,19 %



CRM-AC

CONSELHO REGIONAL DE MEDICINA DO ESTADO DO ACRE
C.N.P.J. 14.345.748/0001-30 E-mail: crmac@crmac.org.br



2.9	CP 005	PRÓPRIO	LUMINÁRIA ARANDELA, DE SOBREPOR, COM LÂMPADA DE 08 W - FORNECIMENTO E INSTALAÇÃO. AF_02/2020 - REF SINAPI 97608	UN	32,00	321,33	392,76	12.568,37	1,53 %
2.10	101632	SINAPI	RELÉ FOTOELÉTRICO PARA COMANDO DE ILUMINAÇÃO EXTERNA 1000 W - FORNECIMENTO E INSTALAÇÃO. AF_08/2020	UN	1,00	41,93	51,25	51,25	0,01 %
2.11	101903	SINAPI	CONTATOR TRIPOLAR I NOMINAL 38A - FORNECIMENTO E INSTALAÇÃO. AF_10/2020	UN	1,00	442,47	540,83	540,83	0,07 %
2.12	88485	SINAPI	FUNDO SELADOR ACRÍLICO, APLICAÇÃO MANUAL EM PAREDE, UMA DEMÃO. AF_04/2023	M2	375,78	4,26	5,21	1.956,69	0,24 %
2.13	96135	SINAPI	APLICAÇÃO MANUAL DE MASSA ACRÍLICA EM PAREDES EXTERNAS DE CASAS, DUAS DEMÃOS. AF_05/2017	M2	375,78	31,08	37,99	14.275,54	1,74 %
2.14	95626	SINAPI	APLICAÇÃO MANUAL DE TINTA LÁTEX ACRÍLICA EM PAREDE EXTERNAS DE CASAS, DUAS DEMÃOS. AF_11/2016	M2	375,78	18,54	22,66	8.515,72	1,04 %
2.15	CP 006	PRÓPRIO	MANUTENÇÃO EM TODA CERCA ELÉTRICA COM COLOCAÇÃO DE CONCERTINA, ELETRIFICADOR, MÓDULO ETHERNET, ISOLADORES, ARAME INOXIDÁVEL, SIRENE PIEZO, CABO DE ALTA TENSÃO 5MM, BATERIA 12V, BARRA DE ATERRAMENTO, CONECTOR OLHAL, PLACA DE ADVERTÊNCIA, SUPORTE DE HASTE E FIO DE 2MM. FORNECIMENTO E INSTALAÇÃO.	UN	1,00	12.662,92	15.477,89	15.477,89	1,88 %
3			HALL DE ENTRADA/FACHADA					349.949,79	42,58 %
3.1	97647	SINAPI	REMOÇÃO DE TELHAS, DE FIBROCIMENTO, METÁLICA E CERÂMICA, DE FORMA MANUAL E POLICARBONATO, SEM REAPROVEITAMENTO. AF_12/2017	M2	74,25	3,54	4,33	321,28	0,04 %
3.2	104803	SINAPI	REMOÇÃO DE RUFOS METÁLICOS	M	35,16	4,60	5,62	197,69	0,02 %
3.3	97641	SINAPI	REMOÇÃO DE FORRO DE GESSO, DE FORMA MANUAL, SEM REAPROVEITAMENTO. AF_12/2017	M2	66,65	2,92	3,57	237,88	0,03 %
3.4	96522	SINAPI	ESCAVAÇÃO MANUAL PARA BLOCO DE COROAMENTO OU SAPATA (SEM ESCAVAÇÃO PARA COLOCAÇÃO DE FÔRMAS). AF_06/2017	M3	1,00	20,60	25,18	846,03	0,10%
3.5	96543	SINAPI	ARMAÇÃO DE BLOCO, VIGA BALDRAME E SAPATA UTILIZANDO AÇO CA-60 DE 5 MM - MONTAGEM. AF_06/2017	KG	33,60	20,60	25,18	846,03	0,10 %
3.6	96537	SINAPI	FABRICAÇÃO, MONTAGEM E DESMONTAGEM DE FÔRMA PARA BLOCO DE COROAMENTO, EM CHAPA DE MADEIRA COMPENSADA RESINADA, E=17 MM, 2 UTILIZAÇÕES. AF_06/2017	M2	4,62	199,71	244,11	1.127,77	0,14 %
3.7	102482	SINAPI	CONCRETO FCK = 25MPa, TRAÇO 1:2,2:2,5 (EM MASSA SECA DE CIMENTO/AREIA MÉDIA/ SEIXO ROLADO) - PREPARO MECÂNICO COM BETONEIRA 600 L. AF_05/2021	M3	0,45	1.189,35	1.453,74	654,18	0,08 %
3.8	CP 025	PRÓPRIO	PILAR METÁLICO PERFIL LAMINADO OU SOLDADO EM AÇO ESTRUTURAL, COM CONEXÕES SOLDADAS, INCLUSOS MÃO DE OBRA, TRANSPORTE E IÇAMENTO UTILIZANDO GUINDASTE - FORNECIMENTO E INSTALAÇÃO. AF_01/2020_PA - REF 100766.	KG	485,07	11,87	14,51	7.037,74	0,86 %



CRM-AC

CONSELHO REGIONAL DE MEDICINA DO ESTADO DO ACRE
C.N.P.J. 14.345.748/0001-30 E-mail: crmac@crmac.org.br



3.9	CP 026	SINAPI	VIGA METÁLICA/TESOURA EM PERFIL LAMINADO OU SOLDADO EM AÇO ESTRUTURAL, COM CONEXÕES PARAFUSADAS, INCLUSOS MÃO DE OBRA, TRANSPORTE E IÇAMENTO UTILIZANDO GUINDASTE - FORNECIMENTO E INSTALAÇÃO. AF_01/2020_PSA - REF 100764	KG	2.529,96	25,32	30,95	78.298,81	9,53 %
3.10	104314	SINAPI	TRAMA DE AÇO COMPOSTA POR TERÇAS PARA TELHADOS DE ATÉ 2 ÁGUAS PARA TELHA ONDULADA DE FIBROCIMENTO, METÁLICA, PLÁSTICA OU TERMOACÚSTICA, INCLUSO TRANSPORTE VERTICAL (EM KG). AF_07/2019	KG	392,78	9,84	12,03	4.724,13	0,57 %
3.11	94213	SINAPI	TELHAMENTO COM TELHA TRAPEZODAL DE AÇO/ALUMÍNIO, LARGURA ÚTIL DE 980 MM, E = 0,5 MM, COM ATÉ 2 ÁGUAS, INCLUSO IÇAMENTO. AF_07/2019	M2	232,27	64,91	79,34	18.428,18	2,24 %
3.12	100327	SINAPI	RUFO EXTERNO/INTERNO EM CHAPA DE AÇO GALVANIZADO NÚMERO 26, CORTE DE 33 CM, INCLUSO IÇAMENTO. AF_07/2019	M	103,30	60,65	74,13	7.657,89	0,93 %
3.13	94228	SINAPI	CALHA EM CHAPA DE AÇO GALVANIZADO NÚMERO 24, DESENVOLVIMENTO DE 50 CM, INCLUSO TRANSPORTE VERTICAL. AF_07/2019	M	27,50	89,09	108,89	2.994,60	0,36 %
3.14	89512	SINAPI	TUBO PVC, SÉRIE R, ÁGUA PLUVIAL, DN 100 MM, FORNECIDO E INSTALADO EM RAMAL DE ENCAMINHAMENTO. AF_06/2022	M	40,00	48,96	59,84	2.393,75	0,29 %
3.15	89554	SINAPI	LUVA SIMPLES, PVC, SÉRIE R, ÁGUA PLUVIAL, DN 100 MM, JUNTA ELÁSTICA, FORNECIDO E INSTALADO EM RAMAL DE ENCAMINHAMENTO. AF_06/2022	UN	6,00	30,28	37,01	222,07	0,03 %
3.16	89529	SINAPI	JOELHO 90 GRAUS, PVC, SÉRIE R, ÁGUA PLUVIAL, DN 100 MM, JUNTA ELÁSTICA, FORNECIDO E INSTALADO EM RAMAL DE ENCAMINHAMENTO. AF_06/2022	UN	8,00	40,79	49,86	398,86	0,05 %
3.17	CP007	PRÓPRIO	METALON 80X40, FORNECIMENTO E INSTALAÇÃO.(REF SINAPI 100776)	M	52,00	55,27	67,56	3.512,94	0,43 %
3.18	102176	SINAPI	INSTALAÇÃO DE VIDRO LAMINADO, E = 8 MM (4+4), ENCAIXADO EM PERFIL U. AF_01/2021_PS	M2	20,00	1.395,64	1.705,89	34.117,82	4,15 %
3.19	CP008	PRÓPRIO	REMOÇÃO DE LUMINÁRIAS, DE FORMA MANUAL, COM REAPROVEITAMENTO - REF SINAPI 97665	UN	15,00	7,90	9,66	144,84	0,02 %
3.20	CP009	PRÓPRIO	INSTALAÇÃO DE LUMINÁRIAS EM LED DE EMBUTIR (REAPROVEITADAS) - REF SINAPI 97608	UN	15,00	20,84	25,47	382,09	0,05 %
3.21	CP010	PRÓPRIO	FORRO EM PLACA CIMENTÍCIA, PARA AMBIENTES COMERCIAIS, INCLUSIVE ESTRUTURA BIRECIONAL DE FIXAÇÃO. AF_08/2023_PS - REF SINAPI 96114	M2	338,63	151,87	185,63	62.860,12	7,65 %
3.22	88484	SINAPI	FUNDO SELADOR ACRÍLICO, APLICAÇÃO MANUAL EM TETO, UMA DEMÃO. AF_04/2023	M2	376,49	5,22	6,38	2.402,16	0,29 %
3.23	88496	SINAPI	EMASSAMENTO COM MASSA LÁTEX, APLICAÇÃO EM TETO, DUAS DEMÃOS, LIXAMENTO MANUAL. AF_04/2023	M2	376,49	32,49	39,71	14.951,37	1,82 %
3.24	88488	SINAPI	PINTURA LÁTEX ACRÍLICA PREMIUM, APLICAÇÃO MANUAL EM TETO, DUAS DEMÃOS. AF_04/2023	M2	376,49	15,84	19,36	7.289,31	0,89 %
3.25	97633	SINAPI	DEMOLIÇÃO DE REVESTIMENTO CERÂMICO, DE FORMA MANUAL, SEM REAPROVEITAMENTO. AF_09/2023	M2	29,96	22,75	27,81	833,11	0,10 %
3.26	104598	SINAPI	REVESTIMENTO CERÂMICO PARA PISO COM PLACAS TIPO PORCELANATO DE DIMENSÕES 80X80 CM APLICADA EM AMBIENTES DE ÁREA MAIOR QUE 10 M²	M2	64,67	220,35	269,33	17.417,82	2,12 %



3.27	CP022	PRÓPRIO	FITA LED EVO 5 METROS INTERNO 4000K. FORNECIMENTO E INSTALAÇÃO. AF_02/2020 - REF SINAPI 97608	UN	6,00	315,20	385,27	2.311,61	0,28 %
3.28	CP023	PRÓPRIO	PERFIL PARA FITA DE LED EMBUTIR 3 METROS. FORNECIMENTO E INSTALAÇÃO. AF_02/2020 - REF SINAPI 97608	UN	10,00	160,74	196,47	1.964,73	0,24 %
3.29	CP023	PRÓPRIO	FACHADA DE PELE DE VIDRO, EM ESQUADRIAS DE ALUMÍNIO/PERFIL NA COR PRETA, VIDRO TEMPERADO 6 MM INCOLOR - FORNECIMENTO E INSTALAÇÃO.	UND	1,00	57.000,00	69.671,10	69.671,10	8,48 %
3.30	CP023	PRÓPRIO	PELÍCULA ESPELHADA, NO TOM VERDE - FORNECIMENTO E INSTALAÇÃO.	UND	1,00	5.206,00	6.363,29	6.363,29	0,77 %
4			ESCADA					18.494,88	2,25 %
4.1	93358	SINAPI	ESCAVAÇÃO MANUAL DE VALA COM PROFUNDIDADE MENOR OU IGUAL A 1,30 M. AF_02/2021	M3	6,59	83,66	102,26	673,88	0,08 %
4.2	101174	SINAPI	ESTACA BROCA DE CONCRETO, DIÂMETRO DE 25CM, ESCAVAÇÃO MANUAL COM TRADO CONCHA, COM ARMADURA DE ARRANQUE. AF_05/2020	M	7,80	105,14	128,51	1.002,40	0,12 %
4.3	CP011	PRÓPRIO	FABRICAÇÃO DE FÔRMA PARA ESCADAS, COM 1 LANCES, EM CHAPA DE MADEIRA COMPENSADA RESINADA, E= 17 MM. AF_01/2017. REF SINAPI 95935 10/2020	M²	7,71	187,57	229,27	1.767,65	0,22 %
4.4	95945	SINAPI	ARMAÇÃO DE ESCADA, DE UMA ESTRUTURA CONVENCIONAL DE CONCRETO ARMADO UTILIZANDO AÇO CA-50 DE 8,0 MM - MONTAGEM. AF_11/2020	KG	56,88	19,42	23,74	1.350,16	0,16 %
4.5	94964	SINAPI	CONCRETO FCK = 20MPA, TRAÇO 1:2,7:3 (EM MASSA SECA DE CIMENTO/ AREIA MÉDIA/ BRITA 1) - PREPARO MECÂNICO COM BETONEIRA 400 L. AF_05/2021	M3	0,77	739,62	904,04	696,11	0,08 %
4.6	87735	SINAPI	CONTRAPISO EM ARGAMASSA TRAÇO 1:4 (CIMENTO E AREIA), PREPARO MECÂNICO COM BETONEIRA 400 L, APLICADO EM ÁREAS MOLHADAS SOBRE LAJE, ADERIDO, ACABAMENTO NÃO REFORÇADO, ESPESSURA 2CM. AF_07/2021	M2	7,71	49,35	60,32	465,07	0,06 %
4.7	99855	SINAPI	CORRIMÃO SIMPLES, DIÂMETRO EXTERNO = 1 1/2", EM AÇO GALVANIZADO. AF_04/2019_PS	M	30,84	105,13	128,50	3.962,95	0,48 %
4.8	99837	SINAPI	GUARDA-CORPO DE AÇO GALVANIZADO DE 1,10M, MONTANTES TUBULARES DE 1.1/4" ESPAÇADOS DE 1,20M, TRAVESSA SUPERIOR DE 1.1/2", GRADIL FORMADO POR TUBOS HORIZONTAIS DE 1" E VERTICAIS DE 3/4", FIXADO COM CHUMBADOR MECÂNICO. AF_04/2019_PS	M	9,14	581,83	711,17	6.500,10	0,79 %
4.9	104598	SINAPI	REVESTIMENTO CERÂMICO PARA PISO COM PLACAS TIPO PORCELANATO DE DIMENSÕES 80X80 CM APLICADA EM AMBIENTES DE ÁREA MAIOR QUE 10 M²	M2	7,71	220,35	269,33	2.076,56	0,25 %
5			ESTACIONAMENTO					46.795,98	5,69 %
5.1	97635	SINAPI	REMOÇÃO DE PISO DE BLOCO INTERTRAVADO OU DE PEDRA PORTUGUESA, DE FORMA MANUAL, SEM REAPROVEITAMENTO. AF_09/2023	M2	160,00	16,87	20,62	3.299,23	0,40 %



CRM-AC

CONSELHO REGIONAL DE MEDICINA DO ESTADO DO ACRE
C.N.P.J. 14.345.748/0001-30 E-mail: crmac@crmac.org.br



5.2	101139	SINAPI	ESCAVAÇÃO HORIZONTAL, INCLUINDO ESCARIFICAÇÃO, CARGA, DESCARGA E TRANSPORTE EM SOLO DE 2ª CATEGORIA COM TRATOR DE ESTEIRAS (100HP/LÂMINA: 2,19M3) E CAMINHÃO BASCULANTE DE 10M3, DMT ATÉ 200M. AF_07/2020	M3	48,00	21,08	25,77	1.236,77	0,15 %
5.3	94319	SINAPI	ATERRO MANUAL DE VALAS COM SOLO ARGILLO-ARENOSO. AF_08/2023	M3	48,00	76,80	93,87	4.505,89	0,55 %
5.4	92395	SINAPI	EXECUÇÃO DE PAVIMENTO EM PISO INTERTRAVADO, COM BLOCO SEXTAVADO DE 25 X 25 CM, ESPESSURA 10 CM. AF_10/2022	M2	160,00	170,45	208,34	33.334,57	4,06 %
5.5	102500	SINAPI	PINTURA DE DEMARCAÇÃO DE VAGA COM TINTA ACRÍLICA, E = 10 CM, APLICAÇÃO MANUAL. AF_05/2021	M	306,00	4,49	5,49	1.679,37	0,20 %
5.6	102513	SINAPI	PINTURA DE SÍMBOLOS E TEXTOS COM TINTA ACRÍLICA, DEMARCAÇÃO COM FITA ADESIVA E APLICAÇÃO COM ROLO. AF_05/2021	M2	28,70	48,24	58,96	1.692,26	0,21 %
5.7	102501	SINAPI	PINTURA DE FAIXA DE PEDESTRE OU ZEBRADA COM TINTA ACRÍLICA, E = 30 CM, APLICAÇÃO MANUAL. AF_05/2021	M2	19,40	26,08	31,88	618,43	0,08 %
5.8	102512	SINAPI	PINTURA DE EIXO VIÁRIO SOBRE ASFALTO COM TINTA RETRORREFLETIVA A BASE DE RESINA ACRÍLICA COM MICROESFERAS DE VIDRO, APLICAÇÃO MECÂNICA COM DEMARCADORA AUTOPROPELIDA. AF_05/2021	M	57,79	6,08	7,43	429,47	0,05 %
6			BANHEIROS					90.820,58	11,05 %
6.1	CP012	PRÓPRIO	REMOÇÃO DE BANCADAS, BANCAS E DIVISÓRIAS REF.SINAPI 85377 - 08/2016	M2	18,17	54,55	66,68	1.211,51	0,15 %
6.2	97663	SINAPI	REMOÇÃO DE LOUÇAS, DE FORMA MANUAL, SEM REAPROVEITAMENTO. AF_09/2023	UN	10,00	12,59	15,39	153,89	0,02 %
6.3	102192	SINAPI	REMOÇÃO DE VIDRO. AF_01/2021	M2	1,60	15,97	19,52	31,23	0,00 %
6.4	976444	SINAPI	REMOÇÃO DE PORTAS, DE FORMA MANUAL, SEM REAPROVEITAMENTO. AF_09/2023	M2	6,18	9,53	11,65	71,99	0,01 %
6.5	97633	SINAPI	DEMOLIÇÃO DE REVESTIMENTO CERÂMICO, DE FORMA MANUAL, SEM REAPROVEITAMENTO. AF_09/2023	M2	110,86	22,75	27,81	3.082,72	0,38 %
6.6	97631	SINAPI	DEMOLIÇÃO DE ARGAMASSAS, DE FORMA MANUAL, SEM REAPROVEITAMENTO. AF_09/2023	M2	33,79	11,39	13,92	470,42	0,06 %
6.7	87735	SINAPI	CONTRAPISO EM ARGAMASSA TRAÇO 1:4 (CIMENTO E AREIA), PREPARO MECÂNICO COM BETONEIRA 400 L, APLICADO EM ÁREAS MOLHADAS SOBRE LAJE, ADERIDO, ACABAMENTO NÃO REFORÇADO, ESPESSURA 2CM. AF_07/2021	M2	33,79	49,35	60,32	2.038,23	0,25 %
6.8	87543	SINAPI	MASSA ÚNICA, PARA RECEBIMENTO DE PINTURA OU CERÂMICA, ARGAMASSA INDUSTRIALIZADA, PREPARO MECÂNICO, APLICADO COM EQUIPAMENTO DE MISTURA E PROJEÇÃO DE 1,5 M3/H EM FACES INTERNAS DE PAREDES, ESPESSURA DE 5MM, SEM EXECUÇÃO DE TALISCAS. AF_06/2014	M2	77,07	32,70	39,97	3.080,43	0,37 %
6.9	00011186	SINAPI	ESPELHO CRISTAL, ESPESSURA 4MM, COM PARAFUSOS DE FIXAÇÃO, SEM MOLDURA	M2	9,18	716,66	875,97	8.041,44	0,98 %



CRM-AC

CONSELHO REGIONAL DE MEDICINA DO ESTADO DO ACRE
C.N.P.J. 14.345.748/0001-30 E-mail: crmac@crmac.org.br



6.10	104598	SINAPI	REVESTIMENTO CERÂMICO PARA PISO COM PLACAS TIPO PORCELANATO DE DIMENSÕES 80X80 CM APLICADA EM AMBIENTES DE ÁREA MAIOR QUE 10 M². AF_02/2023_PE	M2	182,34	220,35	269,33	49.110,33	5,98 %
6.11	100868	SINAPI	BARRA DE APOIO RETA, EM AÇO INOX POLIDO, COMPRIMENTO 80 CM, FIXADA NA PAREDE - FORNECIMENTO E INSTALAÇÃO. AF_01/2020	UN	3,00	299,21	365,72	1.097,17	0,13 %
6.12	100853	SINAPI	TORNEIRA CROMADA DE MESA PARA LAVATORIO, TIPO MONOCOMANDO. AF_01/2020	UN	9,00	239,59	292,85	2.635,66	0,32 %
6.13	86885	SINAPI	ENGATE FLEXÍVEL EM PLÁSTICO BRANCO, 1/2" X 40CM - FORNECIMENTO E INSTALAÇÃO. AF_01/2020	UN	9,00	11,34	13,86	124,75	0,02 %
6.14	100878	SINAPI	VASO SANITÁRIO SIFONADO COM CAIXA ACOPLADA, LOUÇA BRANCA - PADRÃO ALTO - FORNECIMENTO E INSTALAÇÃO. AF_01/2020	UN	7,00	630,00	770,05	5.390,34	0,66 %
6.15	95471	SINAPI	VASO SANITÁRIO SIFONADO CONVENCIONAL PARA PCD SEM FURO FRONTAL COM LOUÇA BRANCA - FORNECIMENTO E INSTALAÇÃO. AF_01/2020	UN	1,00	736,25	899,92	899,92	0,11 %
6.16	100858	SINAPI	MICTÓRIO SIFONADO LOUÇA BRANCA - PADRÃO MÉDIO - FORNECIMENTO E INSTALAÇÃO. AF_01/2020	UN	2,00	679,80	830,92	1.661,84	0,20 %
6.17	100687	SINAPI	KIT DE PORTA DE MADEIRA FRISADA, SEMI-OCA (LEVE OU MÉDIA), PADRÃO MÉDIO, 60X210CM, ESPESSURA DE 3,5CM, ITENS INCLUSOS: DOBRADIÇAS, MONTAGEM E INSTALAÇÃO DE BATENTE, FECHADURA COM EXECUÇÃO DO FURO - FORNECIMENTO E INSTALAÇÃO. AF_12/2019	UN	6,00	960,05	1.173,47	7.040,81	0,86 %
6.18	95546	SINAPI	KIT DE ACESSÓRIOS PARA BANHEIRO EM METAL CROMADO, 5 PECAS, INCLUSO FIXAÇÃO. AF_01/2020	UN	5,00	246,86	301,74	1.508,68	0,18 %
6.19	CP013	PRÓPRIO	LAVATORIO ACESSO COM COLUMA SUSPENSÃO, INCLUSO SIFÃO FLEXÍVEL, VALVULA E ENGATE FLEXÍVEL. FORNECIMENTO E INSTALAÇÃO. REF. SINAPI 86942	UN	1,00	898,71	1.098,49	1.098,49	0,13 %
6.20	CP014	PRÓPRIO	PLAFON DE SOBREPOR ECO 24W, 30x30, 4000K FORNECIMENTO E INSTALAÇÃO. AF_02/2020 - REF SINAPI 97608	UN	12,00	81,12	99,15	1.189,84	0,14 %
6.21	CP015	PRÓPRIO	PLAFON DE SOBREPOR LED, RETANGULAR 4000K 36W, ALUMÍNIO BRANCO, FORNECIMENTO E INSTALAÇÃO. AF_02/2020 - REF SINAPI 97608	UN	1,00	246,73	301,58	301,58	0,04 %
6.22	CP016	PRÓPRIO	SPOT EMBUTIDO PAR30 12W 3000K. FORNECIMENTO E INSTALAÇÃO. AF_02/2020 - REF SINAPI 97608	UN	5,00	94,79	115,86	579,31	0,07 %
7			SALA DA TI					3.654,26	0,44 %
7.1	CP017	PRÓPRIO	REMOÇÃO DE PORTAS, BATENTES E ALIZAR DE FORMA MANUAL, COM REAPROVEITAMENTO. AF_09/2023 REF SINAPI 97644	M2	1,68	39,24	47,96	80,58	0,01 %
7.2	97622	SINAPI	DEMOLIÇÃO DE ALVENARIA DE BLOCO FURADO, DE FORMA MANUAL, SEM REAPROVEITAMENTO. AF_09/2023	M3	0,30	56,31	68,83	20,65	0,00 %
7.3	97633	SINAPI	DEMOLIÇÃO DE REVESTIMENTO CERÂMICO, DE FORMA MANUAL, SEM REAPROVEITAMENTO. AF_09/2023	M2	11,05	22,75	27,81	307,27	0,04 %



CRM-AC

CONSELHO REGIONAL DE MEDICINA DO ESTADO DO ACRE
C.N.P.J. 14.345.748/0001-30 E-mail: crmac@crmac.org.br



7.4	87543	SINAPI	MASSA ÚNICA, PARA RECEBIMENTO DE PINTURA OU CERÂMICA, ARGAMASSA INDUSTRIALIZADA, PREPARO MECÂNICO, APLICADO COM EQUIPAMENTO DE MISTURA E PROJEÇÃO DE 1,5 M3/H EM FACES INTERNAS DE PAREDES, ESPESSURA DE 5MM, SEM EXECUÇÃO DE TALISCAS. AF_06/2014	M2	11,05	32,70	39,97	441,66	0,05 %
7.5	103329	SINAPI	ALVENARIA DE VEDAÇÃO DE BLOCOS CERÂMICOS FURADOS NA HORIZONTAL DE 9X19X19 CM (ESPESSURA 9 CM) E ARGAMASSA DE ASSENTAMENTO COM PREPARO MANUAL. AF_12/2021	M2	3,85	91,72	112,11	431,62	0,05 %
7.6	93188	SINAPI	VERGA MOLDADA IN LOCO EM CONCRETO PARA PORTAS COM ATÉ 1,5 M DE VÃO. AF_03/2016	M	1,40	80,93	98,92	138,49	0,02 %
7.7	93186	SINAPI	VERGA MOLDADA IN LOCO EM CONCRETO PARA JANELAS COM ATÉ 1,5 M DE VÃO. AF_03/2016	M	1,50	89,54	109,44	164,17	0,02 %
7.8	97904	SINAPI	CHAPISCO APLICADO EM ALVENARIA (COM PRESENÇA DE VÃOS) E ESTRUTURAS DE CONCRETO DE FACHADA, COM COLHER DE PEDREIRO. ARGAMASSA TRAÇO 1:3 COM PREPARO MANUAL. AF_10/2022	M2	7,71	9,22	11,27	86,89	0,01 %
7.9	87350	SINAPI	MASSA ÚNICA, PARA RECEBIMENTO DE PINTURA, EM ARGAMASSA TRAÇO 1:2:8, PREPARO MANUAL, APLICADA MANUALMENTE EM FACES INTERNAS DE PAREDES, ESPESSURA DE 20MM, COM EXECUÇÃO DE TALISCAS. AF_06/2014	M2	7,71	52,27	63,89	492,59	0,06 %
7.10	88485	SINAPI	FUNDO SELADOR ACRÍLICO, APLICAÇÃO MANUAL EM PAREDE, UMA DEMÃO. AF_04/2023	M2	7,71	4,26	5,21	40,15	0,00 %
7.11	88497	SINAPI	EMASSAMENTO COM MASSA LÁTEX, APLICAÇÃO EM PAREDE, DUAS DEMÃOS, LIXAMENTO MANUAL. AF_04/2023	M2	7,71	18,60	22,73	175,29	0,02 %
7.12	88489	SINAPI	PINTURA LÁTEX ACRÍLICA PREMIUM, APLICAÇÃO MANUAL EM PAREDES, DUAS DEMÃOS. AF_04/2023	M2	7,71	13,51	16,51	127,32	0,02 %
7.13	94570	SINAPI	JANELA DE ALUMÍNIO DE CORRER COM 2 FOLHAS PARA VIDROS, COM VIDROS, BATENTE, ACABAMENTO COM ACETATO OU BRILHANTE E FERRAGENS. EXCLUSIVE ALIZAR E CONTRAMARCO. FORNECIMENTO E INSTALAÇÃO. AF_12/2019	M2	2,25	336,83	411,71	926,34	0,11 %
7.14	CP018	PRÓPRIO	REINSTALAÇÃO DE BATENTE PARA PORTA DE MADEIRA, FIXAÇÃO COM ARGAMASSA - REF SINAPI 90806	UN	1,00	96,99	118,55	118,55	0,01 %
7.15	CP019	PRÓPRIO	REINSTALAÇÃO DE PORTA DE MADEIRA - REF SINAPI 91297	UN	1,00	57,20	69,92	69,92	0,01 %
7.16	CP020	PRÓPRIO	REINSTALAÇÃO DE ALIZAR DE 5X1,5CM PARA PORTA FIXADO COM PREGOS, PADRÃO MÉDIO - REF SINAPI 100659	M	10,20	2,63	3,21	32,79	0,00 %
8			SALA DO MÉDICO					7.351,55	0,89 %
8.1	97665	SINAPI	REMOÇÃO DE LUMINÁRIAS, DE FORMA MANUAL, SEM REAPROVEITAMENTO. AF_09/2023	UN	3,00	1,79	2,19	6,56	0,00 %
8.2	96113	SINAPI	FORRO EM PLACAS DE GESSO, PARA AMBIENTES COMERCIAIS. AF_08/2023_PS	M2	19,53	57,91	70,78	1.382,40	0,17 %
8.3	99054	SINAPI	ACABAMENTOS PARA FORRO (SANCA DE GESSO, MONTADA NA OBRA). AF_08/2023_PS	M2	0,71	70,12	85,71	60,85	0,01 %
8.4	90447	SINAPI	RASGO EM ALVENARIA PARA ELETRODUTOS COM DIÂMETROS MENORES OU IGUAIS A 40 MM. AF_05/2015	M	20,00	8,13	9,94	198,75	0,02 %



CRM-AC

CONSELHO REGIONAL DE MEDICINA DO ESTADO DO ACRE
C.N.P.J. 14.345.748/0001-30 E-mail: crmac@crmac.org.br



8.5	90456	SINAPI	QUEBRA EM ALVENARIA PARA INSTALAÇÃO DE CAIXA DE TOMADA (4X4 OU 4X2). AF_05/2015	UN	7,00	5,39	6,59	46,12	0,01 %
8.6	90466	SINAPI	CHUMBAMENTO LINEAR EM ALVENARIA PARA RAMAIS/DISTRIBUIÇÃO COM DIÂMETROS MENORES OU IGUAIS A 40 MM. AF_05/2015	M	20,00	16,31	19,94	398,71	0,05 %
8.7	91854	SINAPI	ELETRODUTO FLEXÍVEL CORRUGADO, PVC, DN 25 MM (3/4"), PARA CIRCUITOS TERMINAIS, INSTALADO EM PAREDE - FORNECIMENTO E INSTALAÇÃO. AF_03/2023	M	20,00	10,16	12,42	248,37	0,03 %
8.8	91940	SINAPI	CAIXA RETANGULAR 4" X 2" MÉDIA (1,30 M DO PISO), PVC, INSTALADA EM PAREDE - FORNECIMENTO E INSTALAÇÃO. AF_03/2023	UN	7,00	17,92	21,90	153,33	0,02 %
8.9	91926	SINAPI	CABO DE COBRE FLEXÍVEL ISOLADO, 2,5 MM², ANTI-CHAMA 450/750 V, PARA CIRCUITOS TERMINAIS - FORNECIMENTO E INSTALAÇÃO. AF_03/2023	M	100,00	4,15	5,07	507,25	0,06 %
8.10	CP016	PRÓPRIO	SPOT EMBUTIDO PAR30 12W 3000K. FORNECIMENTO E INSTALAÇÃO. AF_02/2020 - REF SINAPI 97608	UN	10,00	94,79	115,86	1.158,62	0,14 %
8.11	CP021	PRÓPRIO	SPOT EMBUTIDO PAR20 7W 4000K. FORNECIMENTO E INSTALAÇÃO. AF_02/2020 - REF SINAPI 97608	UN	4,00	72,78	88,96	355,84	0,04 %
8.12	CP022	PRÓPRIO	FITA LED EVO 5 METROS INTERNO 4000K. FORNECIMENTO E INSTALAÇÃO. AF_02/2020 - REF SINAPI 97608	UN	2,00	315,20	385,27	770,54	0,09 %
8.13	CP023	PRÓPRIO	PERFIL PARA FITA DE LED EMBUTIR 3 METROS. FORNECIMENTO E INSTALAÇÃO. AF_02/2020 - REF SINAPI 97608	UN	4,00	160,74	196,47	785,89	0,10 %
8.14	88484	SINAPI	FUNDO SELADOR ACRÍLICO, APLICAÇÃO MANUAL EM TETO, UMA DEMÃO. AF_04/2023	M2	19,53	5,22	6,38	124,61	0,02 %
8.15	88496	SINAPI	EMASSAMENTO COM MASSA LÁTEX, APLICAÇÃO EM TETO, DUAS DEMÃOS, LIXAMENTO MANUAL. AF_04/2023	M2	19,53	32,49	39,71	775,59	0,09 %
8.16	88488	SINAPI	PINTURA LÁTEX ACRÍLICO PREMIUM, APLICAÇÃO MANUAL EM TETO, DUAS DEMÃOS. AF_04/2023	M2	19,53	15,84	19,36	378,12	0,05 %
9			COPA/REFEITÓRIO, ÁREA EXTERNA E DEPÓSITO					96.098,26	11,69 %
9.1			PAREDES / FORRO / PINTURA / PISO / ESQUADRIAS						
9.1.1	97633	SINAPI	DEMOLIÇÃO DE REVESTIMENTO CERÂMICO, DE FORMA MANUAL, SEM REAPROVEITAMENTO. AF_09/2023	M2	64,96	22,75	27,81	1.806,36	0,22 %
9.1.2	97631	SINAPI	DEMOLIÇÃO DE ARGAMASSAS, DE FORMA MANUAL, SEM REAPROVEITAMENTO. AF_09/2023	M2	64,96	11,39	13,92	904,37	0,11 %
9.1.3	97647	SINAPI	REMOÇÃO DE TELHAS, DE FIBROCIMENTO, METÁLICA E CERÂMICA, DE FORMA MANUAL E POLICARBONATO, SEM REAPROVEITAMENTO. AF_12/2017	M2	65,00	3,54	4,33	281,25	0,03 %
9.1.4	87735	SINAPI	CONTRAPISO EM ARGAMASSA TRAÇO 1:4 (CIMENTO E AREIA), PREPARO MECÂNICO COM BETONEIRA 400 L, APLICADO EM ÁREAS MOLHADAS SOBRE LAJE, ADERIDO, ACABAMENTO NÃO REFORÇADO, ESPESSURA 2CM. AF_07/2021	M2	64,96	49,35	60,32	3.918,42	0,48 %
9.1.5	103329	SINAPI	ALVENARIA DE VEDAÇÃO DE BLOCOS CERÂMICOS FURADOS NA HORIZONTAL DE 9X19X19 CM (ESPESSURA 9 CM) E ARGAMASSA DE ASSENTAMENTO COM PREPARO MANUAL. AF_12/2021	M2	85,88	91,72	112,11	9.627,95	1,17 %



9.1.6	93188	SINAPI	VERGA MOLDADA IN LOCO EM CONCRETO PARA PORTAS COM ATÉ 1,5 M DE VÃO. AF_03/2016	M	2,80	80,93	98,92	276,98	0,03 %
9.1.7	93186	SINAPI	VERGA MOLDADA IN LOCO EM CONCRETO PARA JANELAS COM ATÉ 1,5 M DE VÃO. AF_03/2016	M	1,50	89,54	109,44	164,17	0,02 %
9.1.8	93187	SINAPI	VERGA MOLDADA IN LOCO EM CONCRETO PARA JANELAS COM MAIS DE 1,5 M DE VÃO. AF_03/2016	M	2,60	104,04	127,17	330,64	0,04 %
9.1.9	97904	SINAPI	CHAPISCO APLICADO EM ALVENARIA (COM PRESENÇA DE VÃOS) E ESTRUTURAS DE CONCRETO DE FACHADA, COM COLHER DE PEDREIRO. ARGAMASSA TRAÇO 1:3 COM PREPARO MANUAL. AF_10/2022	M2	171,75	9,22	11,27	1.935,55	0,24 %
9.1.10	87350	SINAPI	MASSA ÚNICA, PARA RECEBIMENTO DE PINTURA, EM ARGAMASSA TRAÇO 1:2:8, PREPARO MANUAL, APLICADA MANUALMENTE EM FACES INTERNAS DE PAREDES, ESPESSURA DE 20MM, COM EXECUÇÃO DE TALISCAS. AF_06/2014	M2	171,75	52,27	63,89	10.973,04	1,34 %
9.1.11	96113	SINAPI	FORRO EM PLACAS DE GESSO, PARA AMBIENTES COMERCIAIS. AF_08/2023_PS	M2	29,60	57,91	70,78	2.095,19	0,25 %
9.1.12	88485	SINAPI	FUNDO SELADOR ACRÍLICO, APLICAÇÃO MANUAL EM PAREDE, UMA DEMÃO. AF_04/2023	M2	171,75	4,26	5,21	894,30	0,11 %
9.1.13	88497	SINAPI	EMASSAMENTO COM MASSA LÁTEX, APLICAÇÃO EM PAREDE, DUAS DEMÃOS, LIXAMENTO MANUAL. AF_04/2023	M2	171,75	18,60	22,73	3.904,70	0,48 %
9.1.14	88489	SINAPI	PINTURA LÁTEX ACRÍLICA PREMIUM, APLICAÇÃO MANUAL EM PAREDES, DUAS DEMÃOS. AF_04/2023	M2	171,75	13,51	16,51	2.836,15	0,35 %
9.1.15	88484	SINAPI	FUNDO SELADOR ACRÍLICO, APLICAÇÃO MANUAL EM TETO, UMA DEMÃO. AF_04/2023	M2	29,60	5,22	6,38	188,86	0,02 %
9.1.16	88496	SINAPI	EMASSAMENTO COM MASSA LÁTEX, APLICAÇÃO EM TETO, DUAS DEMÃOS, LIXAMENTO MANUAL. AF_04/2023	M2	29,60	32,49	39,71	1.175,49	0,21 %
9.1.17	88488	SINAPI	PINTURA LÁTEX ACRÍLICA PREMIUM, APLICAÇÃO MANUAL EM TETO, DUAS DEMÃOS. AF_04/2023	M2	29,60	15,84	19,36	573,09	0,07 %
9.1.18	104598	SINAPI	REVESTIMENTO CERÂMICO PARA PISO COM PLACAS TIPO PORCELANATO DE DIMENSÕES 80X80 CM APLICADA EM AMBIENTES DE ÁREA MAIOR QUE 10 M²	M2	64,37	220,35	269,33	17.337,02	2,11 %
9.1.19	100690	SINAPI	KIT DE PORTA DE MADEIRA, PADRÃO POPULAR, 80X210CM, ESPESSURA DE 3,5CM, ITENS INCLUSOS: DOBRADIÇAS, MONTAGEM E INSTALAÇÃO DE BATENTE, FECHADURA COM EXECUÇÃO DO FURO - FORNECIMENTO E INSTALAÇÃO. AF_12/2019	UN	2,00	916,85	1.120,67	2.241,33	0,27 %
9.1.20	94570	SINAPI	JANELA DE ALUMÍNIO DE CORRER COM 2 FOLHAS PARA VIDROS, COM VIDROS, BATENTE, ACABAMENTO COM ACETATO OU BRILHANTE E FERRAGENS. EXCLUSIVE ALIZAR E CONTRAMARCO. FORNECIMENTO E INSTALAÇÃO. AF_12/2019	M2	3,00	336,83	411,71	1.235,12	0,15 %
9.1.21	94559	SINAPI	JANELA DE AÇO TIPO BASCULANTE PARA VIDROS, COM BATENTE, FERRAGENS E PINTURA ANTICORROSIVA. EXCLUSIVE VIDROS, ACABAMENTO, ALIZAR E CONTRAMARCO. FORNECIMENTO E INSTALAÇÃO. AF_12/2019	M2	0,64	695,02	849,52	543,69	0,07 %
9.2			INSTALAÇÕES ELÉTRICAS						



CRM-AC

CONSELHO REGIONAL DE MEDICINA DO ESTADO DO ACRE
C.N.P.J. 14.345.748/0001-30 E-mail: crmac@crmac.org.br



9.2.1	90447	SINAPI	RASGO EM ALVENARIA PARA ELETRODUTOS COM DIÂMETROS MENORES OU IGUAIS A 40 MM. AF_05/2015	M	25,00	8,13	9,94	248,43	0,03 %
9.2.2	90456	SINAPI	QUEBRA EM ALVENARIA PARA INSTALAÇÃO DE CAIXA DE TOMADA (4X4 OU 4X2). AF_05/2015	UN	9,00	5,39	6,59	59,29	0,01 %
9.2.3	90466	SINAPI	CHUMBAMENTO LINEAR EM ALVENARIA PARA RAMAIS/DISTRIBUIÇÃO COM DIÂMETROS MENORES OU IGUAIS A 40 MM. AF_05/2015	M	25,00	16,31	19,94	498,39	0,06 %
9.2.4	91854	SINAPI	ELETRODUTO FLEXÍVEL CORRUGADO, PVC, DN 25 MM (3/4"), PARA CIRCUITOS TERMINAIS, INSTALADO EM PAREDE - FORNECIMENTO E INSTALAÇÃO. AF_03/2023	M	25,00	10,16	12,42	310,46	0,04 %
9.2.5	91940	SINAPI	CAIXA RETANGULAR 4" X 2" MÉDIA (1,30 M DO PISO), PVC, INSTALADA EM PAREDE - FORNECIMENTO E INSTALAÇÃO. AF_03/2023	UN	9,00	17,92	21,90	197,13	0,02 %
9.2.6	CP016	PRÓPRIO	SPOT EMBUTIDO PAR30 12W 3000K. FORNECIMENTO E INSTALAÇÃO. AF_02/2020 - REF SINAPI 97608	UN	10,00	94,79	115,86	1.158,62	0,14 %
9.2.7	CP014	PRÓPRIO	PLAFON DE SOBREPOR ECO 24W, 30x30, 4000k FORNECIMENTO E INSTALAÇÃO. AF_02/2020 - REF SINAPI 97608	UN	4,00	81,12	99,15	396,61	0,05 %
9.2.8	91926	SINAPI	CABO DE COBRE FLEXÍVEL ISOLADO, 2,5 MM², ANTI-CHAMA 450/750 V, PARA CIRCUITOS TERMINAIS - FORNECIMENTO E INSTALAÇÃO. AF_03/2023	M	120,00	4,15	5,07	608,71	0,07 %
9.3			ESGOTO						
9.3.1	90445	SINAPI	RASGO LINEAR MECANIZADO EM CONTRAPISO, PARA RAMAIS/ DISTRIBUIÇÃO DE INSTALAÇÕES HIDRÁULICAS, DIÂMETROS MAIORES QUE 40 MM E MENORES OU IGUAIS A 75 MM. AF_09/2023_PS	M	15,00	17,96	21,95	329,29	0,04 %
9.3.2	89712	SINAPI	TUBO PVC, SERIE NORMAL, ESGOTO PREDIAL, DN 50 MM, FORNECIDO E INSTALADO EM RAMAL DE DESCARGA OU RAMAL DE ESGOTO SANITÁRIO. AF_08/2022	M	12,00	27,00	33,00	396,03	0,05 %
9.3.3	89731	SINAPI	JOELHO 90 GRAUS, PVC, SERIE NORMAL, ESGOTO PREDIAL, DN 50 MM, JUNTA ELÁSTICA, FORNECIDO E INSTALADO EM RAMAL DE DESCARGA OU RAMAL DE ESGOTO SANITÁRIO. AF_08/2022	UN	6,00	16,87	20,62	123,72	0,02 %
9.3.4	86883	SINAPI	SIFÃO DO TIPO FLEXÍVEL EM PVC 1 X 1.1/2 - FORNECIMENTO E INSTALAÇÃO. AF_01/2020	UN	2,00	10,99	13,43	26,87	0,00 %
9.3.5	98110	SINAPI	CAIXA DE GORDURA PEQUENA (CAPACIDADE: 19 L), CIRCULAR, EM PVC, DIÂMETRO INTERNO= 0,3 M. AF_12/2020	UN	1,00	351,48	429,61	429,61	0,05 %
9.3.5	89710	SINAPI	RALO SECO, PVC, DN 100 X 40 MM, JUNTA SOLDÁVEL, FORNECIDO E INSTALADO EM RAMAL DE DESCARGA OU EM RAMAL DE ESGOTO SANITÁRIO. AF_08/2022	UN	1,00	17,46	21,34	21,34	0,00 %
9.4			ÁGUA FRIA						
9.4.1	90445	SINAPI	RASGO LINEAR MECANIZADO EM CONTRAPISO, PARA RAMAIS/ DISTRIBUIÇÃO DE INSTALAÇÕES HIDRÁULICAS, DIÂMETROS MAIORES QUE 40 MM E MENORES OU IGUAIS A 75 MM. AF_09/2023_PS	M	20,00	17,96	21,95	439,05	0,05 %
9.4.2	89356	SINAPI	TUBO, PVC, SOLDÁVEL, DN 25MM, INSTALADO EM RAMAL OU SUB-RAMAL DE ÁGUA - FORNECIMENTO E INSTALAÇÃO. AF_06/2022	M	50,00	23,91	29,23	1.461,26	0,18 %



CRM-AC

CONSELHO REGIONAL DE MEDICINA DO ESTADO DO ACRE
C.N.P.J. 14.345.748/0001-30 E-mail: crmac@crmac.org.br



9.4.3	89395	SINAPI	TE, PVC, SOLDÁVEL, DN 25MM, INSTALADO EM RAMAL OU SUB-RAMAL DE ÁGUA - FORNECIMENTO E INSTALAÇÃO. AF_06/2022	UN	6,00	13,13	16,05	96,29	0,01 %
9.4.4	89362	SINAPI	JOELHO 90 GRAUS, PVC, SOLDÁVEL, DN 25MM, INSTALADO EM RAMAL OU SUB-RAMAL DE ÁGUA - FORNECIMENTO E INSTALAÇÃO. AF_06/2022	UN	6,00	9,47	11,58	69,45	0,01 %
9.4.5	90466	SINAPI	CHUMBAMENTO LINEAR EM ALVENARIA PARA RAMAIS/DISTRIBUIÇÃO DE INSTALAÇÕES HIDRÁULICAS COM DIÂMETROS MENORES OU IGUAIS A 40 MM. AF_09/2023	M	20,00	16,31	19,94	398,71	0,05 %
9.4.6	94794	SINAPI	REGISTRO DE GAVETA BRUTO, LATÃO, ROSCÁVEL, 1 1/2", COM ACABAMENTO E CANOPLA CROMADOS - FORNECIMENTO E INSTALAÇÃO. AF_08/2021	UN	2,00	108,09	132,12	264,24	0,03 %
9.4.7	89425	SINAPI	LUVA DE CORRER, PVC, SOLDÁVEL, DN 25MM, INSTALADO EM RAMAL DE DISTRIBUIÇÃO DE ÁGUA - FORNECIMENTO E INSTALAÇÃO. AF_06/2022	UN	6,00	20,10	24,57	147,41	0,02 %
9.4.8	90373	SINAPI	JOELHO 90 GRAUS COM BUCHA DE LATÃO, PVC, SOLDÁVEL, DN 25MM, X 1/2 INSTALADO EM RAMAL OU SUB-RAMAL DE ÁGUA - FORNECIMENTO E INSTALAÇÃO. AF_06/2022	UN	3,00	13,73	16,78	50,35	0,01 %
9.4.9	100853	SINAPI	TORNEIRA CROMADA DE MESA PARA LAVATORIO, TIPO MONOCOMANDO. AF_01/2020	UN	3,00	239,59	292,85	878,55	0,11 %
9.5			COBERTURA						
9.5.1	92580	SINAPI	TRAMA DE AÇO COMPOSTA POR TERÇAS PARA TELHADOS DE ATÉ 2 ÁGUAS PARA TELHA ONDULADA DE FIBROCIMENTO, METÁLICA, PLÁSTICA OU TERMOACÚSTICA, INCLUSO TRANSPORTE VERTICAL. AF_07/2019	M2	86,69	43,50	53,17	4.609,31	0,56 %
9.5.2	94216	SINAPI	TELHAMENTO COM TELHA METÁLICA TERMOACÚSTICA E = 30 MM, COM ATÉ 2 ÁGUAS, INCLUSO IÇAMENTO. AF_07/2019	M2	18,25	185,82	227,13	4.145,08	0,50 %
9.5.3	94213	SINAPI	TELHAMENTO COM TELHA TRAPEZOIDAL DE AÇO/ALUMINIO, LARGURA UTIL DE 980 MM, E = 0,5 MM, COM ATÉ 2 ÁGUAS, INCLUSO IÇAMENTO. AF_07/2019	M2	86,69	64,91	79,34	6.877,94	0,84 %
9.5.4	100327	SINAPI	RUFO EXTERNO/INTERNO EM CHAPA DE AÇO GALVANIZADO NÚMERO 26, CORTE DE 33 CM, INCLUSO IÇAMENTO. AF_07/2019	M	58,88	60,65	74,13	4.364,92	0,53 %
9.5.5	94228	SINAPI	CALHA EM CHAPA DE AÇO GALVANIZADO NÚMERO 24, DESENVOLVIMENTO DE 50 CM, INCLUSO TRANSPORTE VERTICAL. AF_07/2019	M	21,16	89,09	108,89	2.304,21	0,28 %
9.5.6	89512	SINAPI	TUBO PVC, SÉRIE R, ÁGUA PLUVIAL, DN 100 MM, FORNECIDO E INSTALADO EM RAMAL DE ENCAMINHAMENTO. AF_06/2022	M	25,00	48,96	59,84	1.496,10	0,18 %
9.5.7	89554	SINAPI	LUVA SIMPLES, PVC, SÉRIE R, ÁGUA PLUVIAL, DN 100 MM, JUNTA ELÁSTICA, FORNECIDO E INSTALADO EM RAMAL DE ENCAMINHAMENTO. AF_06/2022	UN	4,00	30,28	37,01	148,04	0,02 %
9.5.8	89529	SINAPI	JOELHO 90 GRAUS, PVC, SÉRIE R, ÁGUA PLUVIAL, DN 100 MM, JUNTA ELÁSTICA, FORNECIDO E INSTALADO EM RAMAL DE ENCAMINHAMENTO. AF_06/2022	UN	6,00	40,79	49,86	299,15	0,04 %
10			SERVIÇOS DIVERSOS					80.806,94	9,83 %



10.1	102989	SINAPI	CANAleta MEIA CANA PRÉ-MOLDADA DE CONCRETO (D = 20 CM) - FORNECIMENTO E INSTALAÇÃO. AF_08/2021	M	134,35	42,54	52,00	6.985,75	0,85 %
10.2	103002	SINAPI	GRELHA DE FERRO FUNDIDO SIMPLES COM REQUADRO, 200 X 1000 MM, ASSENTADA COM ARGAMASSA 1 : 3 CIMENTO: AREIA - FORNECIMENTO E INSTALAÇÃO. AF_08/2021	UN	135,00	298,45	364,80	49.247,38	5,99 %
10.3	CP015	PRÓPRIO	PLAFON DE SOBREPOR LED, RETANGULAR 4000K 36W, ALUMÍNIO BRANCO, FORNECIMENTO E INSTALAÇÃO. AF_02/2020 - REF SINAPI 97608	UN	72,00	246,73	301,58	21.713,62	2,64 %
10.4	CP 024	PRÓPRIO	LIMPEZA FINAL DA OBRA	M2	600,00	3,90	4,77	2.860,18	0,35 %
TOTAL GERAL COM BDI							R\$ 821.791,23		



ANEXO IV

MEMÓRIA DE CÁLCULO

Objeto:	Contratação de empresa de engenharia ou arquitetura especializada e habilitada na prestação de serviços de reforma geral para modernização e adequação do layout da Sede do Conselho Regional de Medicina do Estado do Acre						PARÂMETROS	SINAPI	
							Data-base	12/2023	
Município:	Rio Branco						BDI de Serviços:	22,23%	
Endereço:	ESTRADA DIAS MARTINS, N° 933, JARDIM DE ALAH						BDI Diferenciado:	12,62%	
Data:	03/06/2024						Enc. Sociais não desonerado:	115,90%	
MEMÓRIA DE CÁLCULO									
Item	Especificação dos Serviços	Un	Quantª	Comp.	Larg.	Alt.	Parcial	Quantª	Descrição
1.0	SERVIÇOS PRELIMINARES								
1.1	PLACA DE OBRA EM CHAPA GALVANIZADA	M2	6,00				6,00	6,00	PLACA DA OBRA EMPRESA E FISCALIZAÇÃO.
			1,00	2,00	3,00		6,00		
1.2	ENCARREGADO GERAL DE OBRAS COM ENCARGOS COMPLEMENTARES	MÊS	3,00				3,00	3,00	03 MESES DE OBRA
			3,00				3,00		
1.3	ENGENHEIRO CIVIL DE OBRA PLENO COM ENCARGOS COMPLEMENTARES	%	100,00				100,00	100,00	(5DIASX2HORASX4SEMANASX3MESES)/100
				100,00			100,00		
1.4	TAXA DE ANOTAÇÃO DE RESPONSABILIDADE TÉCNICA	UND	1,00				1,00	1,00	01 ART DE EXECUÇÃO
			1,00				1,00		
2.0	MURO								
2.1	EMBOÇO OU MASSA ÚNICA EM ARGAMASSA TRAÇO 1:2:8, PREPARO MANUAL, APLICADA MANUALMENTE EM PANOS DE FACHADA SEM PRESENÇA DE VÃOS, ESPESSURA DE 25 MM, ACESSO POR ANDAIME. AF_08/2022	M2	375,78				375,78	375,78	LADO ESQUERDO FUNDOS DIREITO
				59,26		2,20	130,37		
				49,17		2,50	122,93		
				53,25		2,30	122,48		



2.2	EXECUÇÃO DE DETALHES EM FRISES NA MASSA ÚNICA.	M	326,40				326,40	326,40	16 PANOS X 3,40 M X 6 FRISES POR PANO)
			16,00	3,40		6,00	326,40		
2.3	RASGO EM ALVENARIA PARA ELETRODUTOS COM DIÂMETROS MENORES OU IGUAIS A 40 MM. AF_05/2015	M	77,97				77,97	77,97	LADO ESQUERDO FUNDOS
				59,26			59,26		
				18,71			18,71		
2.4	QUEBRA EM ALVENARIA PARA INSTALAÇÃO DE CAIXA DE TOMADA (4X4 OU 4X2). AF_05/2015	UND	32,00				32,00	32,00	CONFORME PROJETO ARQUITETÔNICO
							32,00		
2.5	CHUMBAMENTO LINEAR EM ALVENARIA PARA RAMAIS/DISTRIBUIÇÃO COM DIÂMETROS MENORES OU IGUAIS A 40 MM. AF_05/2015	M	77,97				77,97	77,97	IDEM ITEM 2.3
							77,97		
2.6	ELETRODUTO FLEXÍVEL CORRUGADO, PVC, DN 25 MM (3/4"), PARA CIRCUITOS TERMINAIS, INSTALADO EM PAREDE - FORNECIMENTO E INSTALAÇÃO. AF_03/2023	M	77,97				77,97	77,97	IDEM ITEM 2.3
							77,97		
2.7	CAIXA RETANGULAR 4" X 2" MÉDIA (1,30 M DO PISO), PVC, INSTALADA EM PAREDE - FORNECIMENTO E INSTALAÇÃO. AF_03/2023	UND	32,00				32,00	32,00	IDEM ITEM 2.4
							32,00		
2.8	CABO DE COBRE FLEXÍVEL ISOLADO, 2,5 MM², ANTI-CHAMA 450/750 V, PARA CIRCUITOS TERMINAIS - FORNECIMENTO E INSTALAÇÃO. AF_03/2023	M	310,00				310,00	310,00	
							310,00		
2.9	LUMINÁRIA ARANDELA, DE SOBREPOR, COM LÂMPADA DE 08 W - FORNECIMENTO E INSTALAÇÃO. AF_02/2020 - REF SINAPI 97608	UND	32,00				32,00	32,00	IDEM ITEM 2.4
							32,00		
2.10	RELÉ FOTOELÉTRICO PARA COMANDO DE ILUMINAÇÃO EXTERNA 1000 W - FORNECIMENTO E INSTALAÇÃO. AF_08/2020	UND	1,00				1,00	1,00	
							1,00		
2.11	CONTATOR TRIPOLAR I NOMINAL 38A - FORNECIMENTO E INSTALAÇÃO. AF_10/2020	UND	1,00				1,00	1,00	



							1,00		
2.12	FUNDO SELADOR ACRÍLICO, APLICAÇÃO MANUAL EM PAREDE, UMA DEMÃO. AF_04/2023	M2	375,78				375,78	375,78	IDEM 2.1 ITEM
							375,78		
2.13	APLICAÇÃO MANUAL DE MASSA ACRÍLICA EM PAREDES EXTERNAS DE CASAS, DUAS DEMÃOS. AF_05/2017	M2	375,78				375,78	375,78	IDEM 2.1 ITEM
							375,78		
2.14	APLICAÇÃO MANUAL DE TINTA LÁTEX ACRÍLICA EM PAREDE EXTERNAS DE CASAS, DUAS DEMÃOS. AF_11/2016	M2	375,78				375,78	375,78	IDEM 2.1 ITEM
							375,78		
2.15	MANUTENÇÃO EM TODA CERCA ELÉTRICA COM COLOCAÇÃO DE CONCERTINA, ELETRIFICADOR, MÓDULO ETHERNET, ISOLADORES, ARAME INOXIDÁVEL, SIRENE PIEZO, CABO DE ALTA TENSÃO 5MM, BATERIA 12V, BARRA DE ATERRAMENTO, CONECTOR OLHAL, PLACA DE ADVERTÊNCIA, SUPORTE DE HASTE E FIO DE 2MM. FORNECIMENTO E INSTALAÇÃO.	UND	1,00				1,00	1,00	
							1,00		CERCA ELÉTRICA
3	HALL DE ENTRADA/FACHADA								
3.1	REMOÇÃO DE TELHAS, DE FIBROCIMENTO, METÁLICA E CERÂMICA, DE FORMA MANUAL E POLICARBONATO, SEM REAPROVEITAMENTO. AF_12/2017	M2	74,25				74,25	74,25	
				11,03	6,55		72,25		CONFORME PROJETO ARQUITETÔNICO
				22,00	1,00		22,00		DESCONTO VIDRO
				2,00	10,00		20,00		
3.2	REMOÇÃO DE RUFOS METÁLICOS	M	35,16				35,16	35,16	
			2,00		11,03		22,06		CONFORME PROJETO ARQUITETÔNICO
			2,00		6,55		13,10		
3.3	REMOÇÃO DE FORRO DE GESSO, DE FORMA MANUAL, SEM REAPROVEITAMENTO. AF_12/2017	M2	66,65				66,65	66,65	
				11,03	6,55		72,25		CONFORME PROJETO ARQUITETÔNICO
				2,00	10,00		20,00		DESCONTO VIDRO
			2,00	10,00		0,60	12,00		FECHAMENTO LATERAL
			2,00	2,00		0,60	2,40		FECHAMENTO LATERAL



3.4	ESCAVAÇÃO MANUAL PARA BLOCO DE COROAMENTO OU SAPATA (SEM ESCAVAÇÃO PARA COLOCAÇÃO DE FÔRMAS). AF_06/2017	M3	1,00	1,00	1,00	1,00	1,00	CONFORME PROJETO ESTRUTURAL
3.5	ARMAÇÃO DE BLOCO, VIGA BALDRAME E SAPATA UTILIZANDO AÇO CA-60 DE 5 MM - MONTAGEM. AF_06/2017	KG	33,60	33,60	33,60	33,60	33,60	CONFORME PROJETO ESTRUTURAL
3.6	FABRICAÇÃO, MONTAGEM E DESMONTAGEM DE FÔRMA PARA BLOCO DE COROAMENTO, EM CHAPA DE MADEIRA COMPENSADA RESINADA, E=17 MM, 2 UTILIZAÇÕES. AF_06/2017	M2	4,62	4,62	4,62	4,62	4,62	CONFORME PROJETO ESTRUTURAL
3.7	CONCRETO FCK = 25MPA, TRAÇO 1:2,2:2,5 (EM MASSA SECA DE CIMENTO/ AREIA MÉDIA/ SEIXO ROLADO) – PREPARO MECÂNICO COM BETONEIRA 600 L. AF_05/2021	M3	0,45	0,45	0,45	0,45	0,45	CONFORME PROJETO ESTRUTURAL
3.8	PILAR METÁLICO PERFIL LAMINADO OU SOLDADO EM AÇO ESTRUTURAL, COM CONEXÕES SOLDADAS, INCLUSOS MÃO DE OBRA, TRANSPORTE E IÇAMENTO UTILIZANDO GUINDASTE - FORNECIMENTO E INSTALAÇÃO. AF_01/2020_PA – REF 100766.	KG	485,07	485,07	485,07	485,07	487,05	CONFORME PROJETO ESTRUTURAL
3.9	VIGA METÁLICA/TESSOURA EM PERFIL LAMINADO OU SOLDADO EM AÇO ESTRUTURAL, COM CONEXÕES PARAFUSADAS, INCLUSOS MÃO DE OBRA, TRANSPORTE E IÇAMENTO UTILIZANDO GUINDASTE - FORNECIMENTO E INSTALAÇÃO. AF_01/2020_PSA - REF 100764	KG	2.529,98	2.529,98	2.529,98	2.529,98	2.529,98	CONFORME PROJETO ESTRUTURAL
3.10	TRAMA DE AÇO COMPOSTA POR TERÇAS PARA TELHADOS DE ATÉ 2 ÁGUAS PARA TELHA ONDULADA DE FIBROCIMENTO, METÁLICA, PLÁSTICA OU TERMOACÚSTICA, INCLUSO TRANSPORTE VERTICAL (EM KG). AF_07/201	KG	392,78	392,78	392,78	392,78	392,78	CONFORME PROJETO ESTRUTURAL
3.11	TELHAMENTO COM TELHA TRAPEZOIDAL DE AÇO/ALUMÍNIO, LARGURA UTIL DE 980 MM, E = 0,5 MM, COM ATÉ 2 ÁGUAS, INCLUSO IÇAMENTO. AF_07/2019	M2	232,27	232,27	232,27	232,27	232,27	CONFORME PROJETO ARQUITETÔNICO CONFORME PROJETO ARQUITETÔNICO DA FACHADA. DESCONTO VIDRO
3.12	RUFO EXTERNO/INTERNO EM CHAPA DE AÇO GALVANIZADO NÚMERO 26, CORTE DE 33 CM, INCLUSO IÇAMENTO. AF_07/2019	M	103,30	11,03	11,03	103,30	103,30	CONFORME PROJETO ARQUITETÔNICO CONFORME PROJETO ARQUITETÔNICO DA FACHADA.
			2,00	6,55	6,55	22,06	13,10	
			1,00	68,14	68,14	68,14	68,14	



3.13	CALHA EM CHAPA DE AÇO GALVANIZADO NÚMERO 24, DESENVOLVIMENTO DE 50 CM, INCLUSO TRANSPORTE VERTICAL. AF_07/2019	M	27,50				27,50	27,50	
3.14	TUBO PVC, SÉRIE R, ÁGUA PLUVIAL, DN 100 MM, FORNECIDO E INSTALADO EM RAMAL DE ENCAMINHAMENTO. AF_06/2022	UN	40,00				40,00	40,00	
3.15	LUVA SIMPLES, PVC, SÉRIE R, ÁGUA PLUVIAL, DN 100 MM, JUNTA ELÁSTICA, FORNECIDO E INSTALADO EM RAMAL DE ENCAMINHAMENTO. AF_06/2022	UN	6,00				6,00	6,00	
3.16	JOELHO 90 GRAUS, PVC, SÉRIE R, ÁGUA PLUVIAL, DN 100 MM, JUNTA ELÁSTICA, FORNECIDO E INSTALADO EM RAMAL DE ENCAMINHAMENTO. AF_06/2022	UN	8,00				8,00	8,00	
3.17	METALON 80X40, FORNECIMENTO E INSTALAÇÃO.(REF SINAPI 100776)	M	52,00				52,00	52,00	
			11,00	2,00			22,00		METALON HORIZONTAL
			3,00	10,00			30,00		METALON VERTICAL
3.18	INSTALAÇÃO DE VIDRO LAMINADO, E = 8 MM (4+4), ENCAIXADO EM PERFIL U. AF_01/2021_PS	M2	20,00				20,00	20,00	
				10,00	2,00		20,00		CONFORME PROJETO ARQUITETÔ NICO
3.19	REMOÇÃO DE LUMINÁRIAS, DE FORMA MANUAL, COM REAPROVEITAMENTO - REF SINAPI 97665	UND	15,00				15,00	15,00	
							15,00		
3.20	INSTALAÇÃO DE LUMINÁRIAS EM LED DE EMBUTIR (REAPROVEITADAS) - REF SINAPI 97608	UND	15,00				15,00	15,00	
							15,00		
3.21	FORRO EM PLACA CIMENTÍCIA, PARA AMBIENTES COMERCIAIS, INCLUSIVE ESTRUTURA BIRECIONAL DE FIXAÇÃO. AF_08/2023_PS - REF SINAPI 96114	M2	338,63				66,65	338,63	
				11,03	6,55		338,63		CONFORME PROJETO ARQUITETÔ NICO
				2,00	10,00		20,00		DESCONTO VIDRO
			2,00	10,00		0,60	72,25		FECHAMENT O LATERAL
							2,40		FECHAMENT O LATERAL
							38,39		
							28,94		
			2,00	2,00		0,60	28,94		FECHAMENT O FRONTAL DA FACHADA
							51,29		
							51,29		FECHAMENT O LATERAL ESQUERDO EXTERNO
							73,13		

82



3.23	EMASSAMENTO COM MASSA LÁTEX, APLICAÇÃO EM TETO, DUAS DEMÃOS, LIXAMENTO MANUAL. AF_04/2023	M2	376,49			376,49	376,49	IDEM 3.22	ITEM
						376,65			
3.24	PINTURA LÁTEX ACRÍLICA PREMIUM, APLICAÇÃO MANUAL EM TETO, DUAS DEMÃOS. AF_04/2023	M2	376,49			376,49	376,49	IDEM 3.22	ITEM
						376,49			
3.25	DEMOLIÇÃO DE REVESTIMENTO CERÂMICO, DE FORMA MANUAL, SEM REAPROVEITAMENTO. AF_09/2023	M2	29,96			29,96	29,96	CONFORME PROJETO ARQUITETÔNICO	
						29,96		HALL	
3.26	REVESTIMENTO CERÂMICO PARA PISO COM PLACAS TIPO PORCELANATO DE DIMENSÕES 80X80 CM APLICADA EM AMBIENTES DE ÁREA MAIOR QUE 10 M²	M2	64,57			64,57	64,57	HALL	
						29,96		RAMPA	
						34,61			
3.27	FITA LED EVO 5 METROS INTERNO 4000K. FORNECIMENTO E INSTALAÇÃO. AF_02/2020 - REF SINAPI 97608	UN	6,00			6,00	6,00	CONFORME PROJETO ARQUITETÔNICO DA FACHADA	
						6,00			
3.28	PERFIL PARA FITA DE LED EMBUTIR 3 METROS. FORNECIMENTO E INSTALAÇÃO. AF_02/2020 - REF SINAPI 97608	UN	10,00			10,00	10,00	CONFORME PROJETO ARQUITETÔNICO DA FACHADA	
						10,00			
3.29	FACHADA DE PELE DE VIDRO, EM ESQUADRIAS DE ALUMÍNIO/PERFIL NA COR PRETA, VIDRO TEMPERADO 6 MM INCOLOR - FORNECIMENTO E INSTALAÇÃO	UN	1,00			1,00	1,00	CONFORME PROJETO ARQUITETÔNICO DA FACHADA.	
						1,00			
3.30	PELÍCULA ESPELHADA, NO TOM VERDE - FORNECIMENTO E INSTALAÇÃO.	UN	1,00			1,00	1,00	CONFORME PROJETO ARQUITETÔNICO DA FACHADA.	
						1,00			
4	ESCALADA								
4.1	ESCAVAÇÃO MANUAL DE VALA COM PROFUNDIDADE MENOR OU IGUAL A 1,30 M. AF_02/2021	M3	6,59			6,59	6,59	5,99 M² X 1,10 ALTURA	
			5,99	1,10		6,59			
4.2	ESTACA BROCA DE CONCRETO, DIÂMETRO DE 25CM, ESCAVAÇÃO MANUAL COM TRADO CONCHA, COM ARMADURA DE ARRANQUE. AF_05/2020	M	7,80			7,80	7,80	6 BROCAS X 1,30 PROFUNDIDADE	
			6,00	1,30		7,80			
4.3	FABRICAÇÃO DE FÔRMA PARA ESCADAS, COM 1 LANCES, EM CHAPA DE MADEIRA COMPENSADA RESINADA, E= 17 MM. AF_01/2017. REF SINAPI 95935 10/2020	M2	7,71			7,71	7,71		



				4,45	1,35		6,01		CONFORME PROJETO ARQUITETÔNICO ESPELHO DA ESCADA
			7,00		1,35	0,18	1,70		
4.4	ARMAÇÃO DE ESCADA, DE UMA ESTRUTURA CONVENCIONAL DE CONCRETO ARMADO UTILIZANDO AÇO CA-50 DE 8,0 MM - MONTAGEM. AF_11/2020	KG	56,88				56,88	56,88	
			12,00	4,74			56,88		12 BARRAS X 4,74 KG
4.5	CONCRETO FCK = 20MPA, TRAÇO 1:2,7:3 (EM MASSA SECA DE CIMENTO/ AREIA MÉDIA/ BRITA 1) - PREPARO MECÂNICO COM BETONEIRA 400 L. AF_05/2021	M3	0,77				0,77	0,77	
				7,71	0,10		0,77		7,71 M² X 0,10 ESPESSURA
4.6	CONTRAPISO EM ARGAMASSA TRAÇO 1:4 (CIMENTO E AREIA), PREPARO MECÂNICO COM BETONEIRA 400 L, APLICADO EM ÁREAS MOLHADAS SOBRE LAJE, ADERIDO, ACABAMENTO NÃO REFORÇADO, ESPESSURA 2CM. AF_07/2021	M2	7,71				7,71	7,71	
				7,71			7,71		IDEM ITEM 4.3
4.7	CORRIMÃO SIMPLES, DIÂMETRO EXTERNO = 1 1/2", EM AÇO GALVANIZADO. AF_04/2019_PS	M	30,84				30,84	30,84	
			6,00	2,00	1,74	1,40	30,84		DOIS LADOS
4.8	GUARDA-CORPO DE AÇO GALVANIZADO DE 1,10M, MONTANTES TUBULARES DE 1.1/4" ESPAÇADOS DE 1,20M, TRAVESSA SUPERIOR DE 1.1/2", GRADIL FORMADO POR TUBOS HORIZONTAIS DE 1" E VERTICAIS DE 3/4", FIXADO COM CHUMBADOR MECÂNICO. AF_04/2019_PS	M	9,14				9,14	9,14	
			2,00	1,74	1,73	1,10	9,14		DOIS LADOS
4.9	REVESTIMENTO CERÂMICO PARA PISO COM PLACAS TIPO PORCELANATO DE DIMENSÕES 80X80 CM APLICADA EM AMBIENTES DE ÁREA MAIOR QUE 10 M²	M2	7,71				7,71	7,71	
				7,71			7,71		IDEM ITEM 4.3
5	ESTACIONAMENTO								
5.1	REMOÇÃO DE PISO DE BLOCO INTERTRAVADO OU DE PEDRA PORTUGUESA, DE FORMA MANUAL, SEM REAPROVEITAMENTO. AF_09/2023	M2	160,00				160,00	160,00	CONFORME PROJETO ARQUITETÔNICO
							160,00		
5.2	ESCAVAÇÃO HORIZONTAL, INCLUINDO ESCARIFICAÇÃO, CARGA, DESCARGA E TRANSPORTE EM SOLO DE 2ª CATEGORIA COM TRATOR DE ESTEIRAS (100HP/LÂMINA: 2,19M3) E CAMINHÃO BASCULANTE DE 10M3, DMT ATÉ 200M. AF_07/2020	M3	48,00				48,00	48,00	



			160,00		0,30	48,00		CONFORME PROJETO ARQUITETÔNICO
5.3	ATERRO MANUAL DE VALAS COM SOLO ARGILO-ARENOSO. AF_08/2023	M3	48,00			48,00	48,00	
			160,00		0,30	48,00		CONFORME PROJETO ARQUITETÔNICO
5.4	EXECUÇÃO DE PAVIMENTO EM PISO INTERTRAVADO, COM BLOCO SEXTAVADO DE 25 X 25 CM, ESPESSURA 10 CM. AF_10/2022	M2	160,00			160,00	160,00	CONFORME PROJETO ARQUITETÔNICO
						160,00		
5.5	PINTURA DE DEMARCAÇÃO DE VAGA COM TINTA ACRÍLICA, E = 10 CM, APLICAÇÃO MANUAL. AF_05/2021	M	306,00			306,00	306,00	CONFORME PROJETO ARQUITETÔNICO
			30,00	2,50		75,00		
			24,00	5,00		120,00		
			15,00	7,40		111,00		
5.6	PINTURA DE SÍMBOLOS E TEXTOS COM TINTA ACRÍLICA, DEMARCAÇÃO COM FITA ADESIVA E APLICAÇÃO COM ROLO. AF_05/2021	M2	28,70			28,70	28,70	
			1,34	3,00		4,02		VAGA IDOSO
			1,34	2,00		2,68		VAGA PCD
			10,00	2,20		22,00		SETAS
5.7	PINTURA DE FAIXA DE PEDESTRE OU ZEBRADA COM TINTA ACRÍLICA, E = 30 CM, APLICAÇÃO MANUAL. AF_05/2021	M2	19,40			19,40	19,40	
			1,20	5,00		6,00		FAIXA DE PEDESTRE
			0,70	2,00		1,40		FAIXA DE RETENÇÃO
			6,00	2,00		12,00		ZEBRADA
5.8	PINTURA DE EIXO VIÁRIO SOBRE ASFALTO COM TINTA RETRORREFLETIVA A BASE DE RESINA ACRÍLICA COM MICROESFERAS DE VIDRO, APLICAÇÃO MECÂNICA COM DEMARCADORA AUTOPROPELIDA. AF_05/2021	M	57,79			57,79	57,79	
				27,94	15,00	4,85	47,79	FAIXA DE PEDESTRE
			5,00	2,00			10,00	FAIXA DE RETENÇÃO
6	BANHEIROS							
6.1	REMOÇÃO DE BANCADAS, BANCAS E DIVISÓRIAS REF.SINAPI 85377 - 08/2016	M2	18,17			18,17	18,17	



					1,20	0,45	0,54		BANHEIRO COORDENÇ ÃO PIA
					2,20	0,50	1,10		BANHEIRO MASCULINO PIA
					1,80	0,80	1,44		BWC MAS, DIVISORIAS
			2,00		1,60	1,80	5,76		BWC MAS, DIVISORIAS
					2,18	0,50	1,09		BWC FEM PIA
					1,72	1,32	2,27		BWC FEM, DIVISORIAS
			2,00		1,60	1,72	5,50		BWC FEM, DIVISORIAS
					0,80	0,40	0,32		BWC PCD PIA
					0,50	0,30	0,15		BWC EXTERNO
6.2	REMOÇÃO DE LOUÇAS, DE FORMA MANUAL, SEM REAPROVEITAMENTO. AF_09/2023	UN	10,00				10,00	10,00	
							1,00		BWC COORDENA ÇÃO
							4,00		BWC MAS
							3,00		BWC FEM
							1,00		BWC PDC
							1,00		BWC EXTERNO
6.3	REMOÇÃO DE VIDRO. AF_01/2021	M2	1,60				1,60	1,60	
					2,00	0,40	0,80		BWC MAS
					2,00	0,40	0,80		BWC FEM
6.4	REMOÇÃO DE PORTAS, DE FORMA MANUAL, SEM REAPROVEITAMENTO. AF_09/2023	M2	6,18				6,18	6,18	
			2,00		1,50	0,60	1,80		BWC MAS
			3,00		1,50	0,60	2,70		BWC FEM
			1,00		2,10	0,80	1,68		BWC EXTERNO
6.5	DEMOLIÇÃO DE REVESTIMENTO CERÂMICO, DE FORMA MANUAL, SEM REAPROVEITAMENTO. AF_09/2023	M2	110,86				110,86	110,86	
					3,20	1,25	4,00		BWC COORDENA ÇÃO PISO
					3,30	3,03	10,00		BWC MAS PISO
					3,30	3,12	10,30		BWC FEM PISO
					1,57	2,31	3,63		BWC PDC PISO
					2,07	2,83	5,86		BWC EXTERNO PISO
					5,41	1,34	7,25		BWC COORDENA ÇÃO PAREDES
					3,49	2,56	8,93		BWC COORDENA



									ÇÃO PAREDES BWC MAS PAREDES BWC FEM PAREDES BWC PDC PAREDES BWC EXTERNO PAREDES
6.6	DEMOLIÇÃO DE ARGAMASSAS, DE FORMA MANUAL, SEM REAPROVEITAMENTO. AF_09/2023	M2	33,79	12,66	1,50	18,99	33,79	33,79	
				7,76	1,50	11,64			BWC COORDENA ÇÃO PISO BWC MAS PISO BWC FEM PISO BWC PDC PISO BWC EXTERNO PISO
				12,84	1,50	19,26			
				7,33	1,50	11,00			
6.7	CONTRAPISO EM ARGAMASSA TRAÇO 1:4 (CIMENTO E AREIA), PREPARO MECÂNICO COM BETONEIRA 400 L, APLICADO EM ÁREAS MOLHADAS SOBRE LAJE, ADERIDO, ACABAMENTO NÃO REFORÇADO, ESPESSURA 2CM. AF_07/2021	M2	33,79	3,20	1,25	4,00	33,79	33,79	
				3,30	3,03	10,00			
				3,30	3,12	10,30			
				1,57	2,31	3,63			
				2,07	2,83	5,86			
6.8	MASSA ÚNICA, PARA RECEBIMENTO DE PINTURA OU CERÂMICA, ARGAMASSA INDUSTRIALIZADA, PREPARO MECÂNICO, APLICADO COM EQUIPAMENTO DE MISTURA E PROJEÇÃO DE 1,5 M3/H EM FACES INTERNAS DE PAREDES, ESPESSURA DE 5MM, SEM EXECUÇÃO DE TALISCAS. AF_06/2014	M2	77,07				77,07	77,07	
				5,41	1,34	7,25			BWC COORDENA ÇÃO PAREDES BWC COORDENA ÇÃO PAREDES BWC MAS PAREDES BWC PDC PAREDES BWC EXTERNO PAREDES
				3,49	2,56	8,93			
				12,66	1,50	18,99			
				7,76	1,50	11,64			
				12,84	1,50	19,26			
				7,33	1,50	11,00			
6.9	ESPELHO CRISTAL, ESPESSURA 4MM, COM PARAFUSOS DE FIXAÇÃO, SEM MOLDURA	M2	9,18				9,18	9,18	
				1,39	0,65	0,90			BWC COORDENA ÇÃO BWC MAS BWC FEM
				3,00	0,61	1,96			
				3,00	0,61	1,96			



				2,11	0,52		1,10		BWC PDC
6.10	REVESTIMENTO CERÂMICO PARA PISO COM PLACAS TIPO PORCELANATO DE DIMENSÕES 80X80 CM APLICADA EM AMBIENTES DE ÁREA MAIOR QUE 10 M². AF_02/2023_PE	M2	182,34				182,34	182,34	
				3,20	1,25		4,00		BWC COORDENAÇÃO PISO
				3,30	3,03		10,00		BWC MAS PISO
				3,30	3,12		10,30		BWC FEM PISO
				1,57	2,31		3,63		BWC PDC PISO
				2,07	2,83		5,86		BWC EXTERNO PISO
				8,90	2,80		24,92		BWC COORDENAÇÃO PAREDES
				12,66	3,10		39,25		BWC MAS PAREDES
				7,76	3,10		24,06		BWC PCD PAREDES
				12,84	3,10		39,80		BWC FEM PAREDES
				7,33	2,80		20,52		BWC EXTERNO PAREDES
6.11	BARRA DE APOIO RETA, EM ACO INOX POLIDO, COMPRIMENTO 80 CM, FIXADA NA PAREDE - FORNECIMENTO E INSTALAÇÃO. AF_01/2020	UN	3,00				3,00	3,00	
							3,00		BWC PDC
6.12	TORNEIRA CROMADA DE MESA PARA LAVATORIO, TIPO MONOCOMANDO. AF_01/2020	UN	9,00				9,00	9,00	
							1,00		BWC COORDENAÇÃO
							3,00		BWC MAS
							3,00		BWC FEM
							1,00		BWC PDC
							1,00		BWC EXTERNO
6.13	ENGATE FLEXÍVEL EM PLÁSTICO BRANCO, 1/2" X 40CM - FORNECIMENTO E INSTALAÇÃO. AF_01/2020	UN	9,00				9,00	9,00	IDEM AO ITEM 6.12
6.14	VASO SANITÁRIO SIFONADO COM CAIXA ACOPLADA, LOUÇA BRANCA - PADRÃO ALTO - FORNECIMENTO E INSTALAÇÃO. AF_01/2020	UN	7,00				7,00	7,00	
							1,00		BWC COORDENAÇÃO
							2,00		BWC MAS
							3,00		BWC FEM
							1,00		BWC EXTERNO



6.15	VASO SANITARIO SIFONADO CONVENCIONAL PARA PCD SEM FURO FRONTAL COM LOUÇA BRANCA - FORNECIMENTO E INSTALAÇÃO. AF_01/2020	UN	1,00			1,00	1,00	BWC PCD
6.16	MICTÓRIO SIFONADO LOUÇA BRANCA - PADRÃO MÉDIO - FORNECIMENTO E INSTALAÇÃO. AF_01/2020	UN	2,00			2,00	2,00	BWC MAS
6.17	KIT DE PORTA DE MADEIRA FRISADA, SEMI-OCA (LEVE OU MÉDIA), PADRÃO MÉDIO, 60X210CM, ESPESSURA DE 3,5CM, ITENS INCLUSOS: DOBRADIÇAS, MONTAGEM E INSTALAÇÃO DE BATENTE, FECHADURA COM EXECUÇÃO DO FURO - FORNECIMENTO E INSTALAÇÃO. AF_12/2019	UN	6,00			6,00	6,00	
						2,00		BWC MAS
						3,00		BWC FEM
						1,00		BWC EXTERNO
6.18	KIT DE ACESSORIOS PARA BANHEIRO EM METAL CROMADO, 5 PECAS, INCLUSO FIXAÇÃO. AF_01/2020	UN	5,00			5,00	5,00	BWC MAS, FEM, EXT, PCD E COORDE
6.19	LAVATORIO ACESSO COM COLUNA SUSPensa, INCLUSO SIFÃO FLEXIVEL, VALVULA E ENGATE FLEXIVEL. FORNECIMENTO E INSTALAÇÃO. REF. SINAPI 86942	UN	1,00			1,00	1,00	BWC PCD
6.20	PLAFON DE SOBREPOR ECO 24W, 30x30, 4000k FORNECIMENTO E INSTALAÇÃO. AF_02/2020 - REF SINAPI 97608	UN	12,00			12,00	12,00	
						1,00		BWC COORDENAÇÃO
						3,00		BWC EXTERNO
						8,00		BWC MAS E FEM - TABELA DE ILUMINAÇÃO
6.21	PLAFON DE SOBREPOR LED, RETANGULAR 4000K 36W, ALUMÍNIO BRANCO, FORNECIMENTO E INSTALAÇÃO. AF_02/2020 - REF SINAPI 97608	UN	1,00			1,00	1,00	BWC PCD
6.22	SPOT EMBUTIDO PAR30 12W 3000K. FORNECIMENTO E INSTALAÇÃO. AF_02/2020 - REF SINAPI 97608	UN	5,00			5,00	5,00	
						2,00		BWC COORDENAÇÃO
						3,00		BWC EXTERNO
7	SALA DA TI							
7.1	REMOÇÃO DE PORTAS, BATENTES E ALIZAR DE FORMA MANUAL, COM REAPROVEITAMENTO. AF_09/2023 REF SINAPI 97644	M2	1,68			1,68	1,68	
				0,80	2,10	1,68		



7.2	DEMOLIÇÃO DE ALVENARIA DE BLOCO FURADO, DE FORMA MANUAL, SEM REAPROVEITAMENTO. AF_09/2023	M3	0,30				0,30	0,30	
				0,90	2,20	0,15	0,30		
7.3	DEMOLIÇÃO DE REVESTIMENTO CERÂMICO, DE FORMA MANUAL, SEM REAPROVEITAMENTO. AF_09/2023	M2	11,05				11,05	11,05	ÁREA DE SERVIÇO
				8,50	1,30		11,05		
7.4	MASSA ÚNICA, PARA RECEBIMENTO DE PINTURA OU CERÂMICA, ARGAMASSA INDUSTRIALIZADA, PREPARO MECÂNICO, APLICADO COM EQUIPAMENTO DE MISTURA E PROJEÇÃO DE 1,5 M3/H EM FACES INTERNAS DE PAREDES, ESPESSURA DE 5MM, SEM EXECUÇÃO DE TALISCAS. AF_06/2014	M2	11,05				11,05	11,05	ÁREA DE SERVIÇO
				8,50	1,30		11,05		
7.5	ALVENARIA DE VEDAÇÃO DE BLOCOS CERÂMICOS FURADOS NA HORIZONTAL DE 9X19X19 CM (ESPESSURA 9 CM) E ARGAMASSA DE ASSENTAMENTO COM PREPARO MANUAL. AF_12/2021	M2	3,85				3,85	3,85	PORTA
				0,80	2,10		1,68		JANELA
				1,55	0,85		1,32		JANELA
				1,55	0,55		0,85		JANELA
7.6	VERGA MOLDADA IN LOCO EM CONCRETO PARA PORTAS COM ATÉ 1,5 M DE VÃO. AF_03/2016	M	1,40				1,40	1,40	
7.7	VERGA MOLDADA IN LOCO EM CONCRETO PARA JANELAS COM ATÉ 1,5 M DE VÃO. AF_03/2016	M	1,50				1,50	1,50	
7.8	CHAPISCO APLICADO EM ALVENARIA (COM PRESENÇA DE VÃOS) E ESTRUTURAS DE CONCRETO DE FACHADA, COM COLHER DE PEDREIRO. ARGAMASSA TRAÇO 1:3 COM PREPARO MANUAL. AF_10/2022	M2	7,71				7,71	7,71	PORTA
			2,00	0,80	2,10		3,36		JANELA
			2,00	1,55	0,85		2,64		JANELA
			2,00	1,55	0,55		1,71		JANELA
7.9	MASSA ÚNICA, PARA RECEBIMENTO DE PINTURA, EM ARGAMASSA TRAÇO 1:2:8, PREPARO MANUAL, APLICADA MANUALMENTE EM FACES INTERNAS DE PAREDES, ESPESSURA DE 20MM, COM EXECUÇÃO DE TALISCAS. AF_06/2014	M2	7,71				7,71	7,71	IDEM AO ITEM 7.8
7.10	FUNDO SELADOR ACRÍLICO, APLICAÇÃO MANUAL EM PAREDE, UMA DEMÃO. AF_04/2023	M2	7,71				7,71	7,71	IDEM AO ITEM 7.8
7.11	EMASSAMENTO COM MASSA LÁTEX, APLICAÇÃO EM PAREDE, DUAS DEMÃOS, LIXAMENTO MANUAL. AF_04/2023	M2	7,71				7,71	7,71	IDEM AO ITEM 7.8
7.12	PINTURA LÁTEX ACRÍLICA PREMIUM, APLICAÇÃO MANUAL EM PAREDES, DUAS DEMÃOS. AF_04/2023	M2	7,71				7,71	7,71	IDEM AO ITEM 7.8



7.13	JANELA DE ALUMÍNIO DE CORRER COM 2 FOLHAS PARA VIDROS, COM VIDROS, BATENTE, ACABAMENTO COM ACETATO OU BRILHANTE E FERRAGENS. EXCLUSIVE ALIZAR E CONTRAMARCO. FORNECIMENTO E INSTALAÇÃO. AF_12/2019	M2	3,25				3,25	3,25	
				1,50	1,50		2,25		JANELA
7.14	REINSTALAÇÃO DE BATENTE PARA PORTA DE MADEIRA, FIXAÇÃO COM ARGAMASSA - REF SINAPI 90806	UN	1,00				1,00	1,00	
7.15	REINSTALAÇÃO DE PORTA DE MADEIRA - REF SINAPI 91297	UN	1,00				1,00	1,00	
7.16	REINSTALAÇÃO DE ALIZAR DE 5X1,5CM PARA PORTA FIXADO COM PREGOS, PADRÃO MÉDIO - REF SINAPI 100659	M	10,20				10,20	10,20	
			2,00	5,10			10,20		PORTA
8	SALA DO MÉDICO								
8.1	REMOÇÃO DE LUMINÁRIAS, DE FORMA MANUAL, SEM REAPROVEITAMENTO. AF_09/2023	UN	3,00				3,00	3,00	
8.2	FORRO EM PLACAS DE GESSO, PARA AMBIENTES COMERCIAIS. AF_08/2023_PS	M2	19,53				19,53	19,53	CONFORME PROJETO ARQUITETÔNICO
8.3	ACABAMENTOS PARA FORRO (SANCA DE GESSO, MONTADA NA OBRA). AF_08/2023_PS	M2	0,71				0,71	0,71	
			2,00	0,15	2,37		0,71		
8.4	RASGO EM ALVENARIA PARA ELETRODUTOS COM DIÂMETROS MENORES OU IGUAIS A 40 MM. AF_05/2015	M	20,00				20,00	20,00	CONFORME PROJETO ARQUITETÔNICO
8.5	QUEBRA EM ALVENARIA PARA INSTALAÇÃO DE CAIXA DE TOMADA (4X4 OU 4X2). AF_05/2015	UN	7,00				7,00	7,00	CONFORME PROJETO ARQUITETÔNICO
8.6	CHUMBAMENTO LINEAR EM ALVENARIA PARA RAMAIS/DISTRIBUIÇÃO COM DIÂMETROS MENORES OU IGUAIS A 40 MM. AF_05/2015	M	20,00				20,00	20,00	CONFORME PROJETO ARQUITETÔNICO
8.7	ELETRODUTO FLEXÍVEL CORRUGADO, PVC, DN 25 MM (3/4"), PARA CIRCUITOS TERMINAIS, INSTALADO EM PAREDE - FORNECIMENTO E INSTALAÇÃO. AF_03/2023	M	20,00				20,00	20,00	CONFORME PROJETO ARQUITETÔNICO
8.8	CAIXA RETANGULAR 4" X 2" MÉDIA (1,30 M DO PISO), PVC, INSTALADA EM PAREDE - FORNECIMENTO E INSTALAÇÃO. AF_03/2023	UN	7,00				7,00	7,00	CONFORME PROJETO ARQUITETÔNICO



8.9	CABO DE COBRE FLEXÍVEL ISOLADO, 2,5 MM², ANTI-CHAMA 450/750 V, PARA CIRCUITOS TERMINAIS - FORNECIMENTO E INSTALAÇÃO. AF_03/2023	M	100,00			100,00	100,00	
8.10	SPOT EMBUTIDO PAR30 12W 3000K. FORNECIMENTO E INSTALAÇÃO. AF_02/2020 - REF SINAPI 97608	UN	10,00			10,00	10,00	CONFORME PROJETO ARQUITETÔNICO
8.11	SPOT EMBUTIDO PAR20 7W 4000K. FORNECIMENTO E INSTALAÇÃO. AF_02/2020 - REF SINAPI 97608	UN	4,00			4,00	4,00	CONFORME PROJETO ARQUITETÔNICO
8.12	FITA LED EVO 5 METROS INTERNO 4000K. FORNECIMENTO E INSTALAÇÃO. AF_02/2020 - REF SINAPI 97608	UN	2,00			2,00	2,00	CONFORME PROJETO ARQUITETÔNICO
8.13	PERFIL PARA FITA DE LED EMBUTIR 3 METROS. FORNECIMENTO E INSTALAÇÃO. AF_02/2020 - REF SINAPI 97608	UN	4,00			4,00	4,00	CONFORME PROJETO ARQUITETÔNICO
8.14	FUNDO SELADOR ACRÍLICO, APLICAÇÃO MANUAL EM TETO, UMA DEMÃO. AF_04/2023	M2	19,53			19,53	19,53	CONFORME PROJETO ARQUITETÔNICO
8.15	EMASSAMENTO COM MASSA LÁTEX, APLICAÇÃO EM TETO, DUAS DEMÃOS, LIXAMENTO MANUAL. AF_04/2023	M2	19,53			19,53	19,53	CONFORME PROJETO ARQUITETÔNICO
8.16	PINTURA LÁTEX ACRÍLICO PREMIUM, APLICAÇÃO MANUAL EM TETO, DUAS DEMÃOS. AF_04/2023	M2	19,53			19,53	19,53	CONFORME PROJETO ARQUITETÔNICO
9	COPA/REFEITÓRIO, ÁREA EXTERNA E DEPÓSITO							
9.1	PAREDES / FORRO / PINTURA / PISO / ESQUADRIAS							
9.1.1	DEMOLIÇÃO DE REVESTIMENTO CERÂMICO, DE FORMA MANUAL, SEM REAPROVEITAMENTO. AF_09/2023	M2	64,96			64,96	64,96	CONFORME PROJETO ARQUITETÔNICO
9.1.2	DEMOLIÇÃO DE ARGAMASSAS, DE FORMA MANUAL, SEM REAPROVEITAMENTO. AF_09/2023	M2	64,96			64,96	64,96	CONFORME PROJETO ARQUITETÔNICO
9.1.3	REMOÇÃO DE TELHAS, DE FIBROCIMENTO, METÁLICA E CERÂMICA, DE FORMA MANUAL E POLICARBONATO, SEM REAPROVEITAMENTO. AF_12/2017	M2	65,00			65,00	65,00	CONFORME PROJETO ARQUITETÔNICO



9.1.4	CONTRAPISO EM ARGAMASSA TRAÇO 1:4 (CIMENTO E AREIA), PREPARO MECÂNICO COM BETONEIRA 400 L, APLICADO EM ÁREAS MOLHADAS SOBRE LAJE, ADERIDO, ACABAMENTO NÃO REFORÇADO, ESPESSURA 2CM. AF_07/2021	M2	64,96			64,96	64,96	CONFORME PROJETO ARQUITETÔNICO
9.1.5	ALVENARIA DE VEDAÇÃO DE BLOCOS CERÂMICOS FURADOS NA HORIZONTAL DE 9X19X19 CM (ESPESSURA 9 CM) E ARGAMASSA DE ASSENTAMENTO COM PREPARO MANUAL. AF_12/2021	M2	85,88			85,88	85,88	
				3,71	3,00	11,13		VERTICAL 01
				4,82	3,00	14,46		VERTICAL 02
				5,11	3,00	15,33		VERTICAL 03
				6,06	3,00	18,18		HORIZONAT AL 01
				0,60	1,10	0,66		HORIZONAT AL 02
				0,60	1,10	0,66		HORIZONAT AL 03
				1,65	3,00	4,95		HORIZONAT AL 04
				12,47	0,55	6,86		PLATIBANDA FRONTAL
				5,11	0,55	2,81		PLATIBANDA LATERAL
				19,70	0,55	10,84		PLATIBANDA DEPOSITO
9.1.6	VERGA MOLDADA IN LOCO EM CONCRETO PARA PORTAS COM ATÉ 1,5 M DE VÃO. AF_03/2016	M	2,80			2,80	2,80	CONFORME PROJETO ARQUITETÔNICO
9.1.7	VERGA MOLDADA IN LOCO EM CONCRETO PARA JANELAS COM ATÉ 1,5 M DE VÃO. AF_03/2016	M	1,50			1,50	1,50	CONFORME PROJETO ARQUITETÔNICO
9.1.8	VERGA MOLDADA IN LOCO EM CONCRETO PARA JANELAS COM MAIS DE 1,5 M DE VÃO. AF_03/2016	M	2,60			2,60	2,60	CONFORME PROJETO ARQUITETÔNICO
9.1.9	CHAPISCO APLICADO EM ALVENARIA (COM PRESENÇA DE VÃOS) E ESTRUTURAS DE CONCRETO DE FACHADA, COM COLHER DE PEDREIRO. ARGAMASSA TRAÇO 1:3 COM PREPARO MANUAL. AF_10/2022	M2	171,75			171,75	171,75	
			2,00	3,71	3,00	22,26		VERTICAL 01
			2,00	4,82	3,00	28,92		VERTICAL 02
			2,00	5,11	3,00	30,66		VERTICAL 03
			2,00	6,06	3,00	36,36		HORIZONAT AL 01
			2,00	0,60	1,10	1,32		HORIZONAT AL 02
			2,00	0,60	1,10	1,32		HORIZONAT AL 03



			2,00	1,65		3,00	9,90		HORIZONAT AL 04
			2,00	12,47		0,55	13,72		PLATIBANDA FRONTAL
			2,00	5,11		0,55	5,62		PLATIBANDA LATERAL
			2,00	19,70		0,55	21,67		PLATIBANDA DEPOSITO
9.1.10	MASSA ÚNICA, PARA RECEBIMENTO DE PINTURA, EM ARGAMASSA TRAÇO 1:2:8, PREPARO MANUAL, APLICADA MANUALMENTE EM FACES INTERNAS DE PAREDES, ESPESSURA DE 20MM, COM EXECUÇÃO DE TALISCAS. AF_06/2014	M2	171,75			171,75		171,75	IDEM AO ITEM 9.1.9
9.1.11	FORRO EM PLACAS DE GESSO, PARA AMBIENTES COMERCIAIS. AF_08/2023_PS	M2	29,60			29,60		29,60	CONFORME PROJETO ARQUITETÔ NICO
9.1.12	FUNDO SELADOR ACRÍLICO, APLICAÇÃO MANUAL EM PAREDE, UMA DEMÃO. AF_04/2023	M2	171,75			171,75		171,75	IDEM AO ITEM 9.1.9
9.1.13	EMASSAMENTO COM MASSA LÁTEX, APLICAÇÃO EM PAREDE, DUAS DEMÃOS, LIXAMENTO MANUAL. AF_04/2023	M2	171,75			171,75		171,75	IDEM AO ITEM 9.1.9
9.1.14	PINTURA LÁTEX ACRÍLICA PREMIUM, APLICAÇÃO MANUAL EM PAREDES, DUAS DEMÃOS. AF_04/2023	M2	171,75			171,75		171,75	IDEM AO ITEM 9.1.9
9.1.15	FUNDO SELADOR ACRÍLICO, APLICAÇÃO MANUAL EM TETO, UMA DEMÃO. AF_04/2023	M2	29,60			29,60		29,60	CONFORME PROJETO ARQUITETÔ NICO
9.1.16	EMASSAMENTO COM MASSA LÁTEX, APLICAÇÃO EM TETO, DUAS DEMÃOS, LIXAMENTO MANUAL. AF_04/2023	M2	29,60			29,60		29,60	CONFORME PROJETO ARQUITETÔ NICO
9.1.17	PINTURA LÁTEX ACRÍLICA PREMIUM, APLICAÇÃO MANUAL EM TETO, DUAS DEMÃOS. AF_04/2023	M2	29,60			29,60		29,60	CONFORME PROJETO ARQUITETÔ NICO
9.1.18	REVESTIMENTO CERÂMICO PARA PISO COM PLACAS TIPO PORCELANATO DE DIMENSÕES 80X80 CM APLICADA EM AMBIENTES DE ÁREA MAIOR QUE 10 M²	M2	64,37			64,37		64,37	
							32,30		GARAGEM
							2,47		HALL
							5,11		DML
							21,85		COPA
							2,64		COPA REVESTIME NTO



9.1.19	KIT DE PORTA DE MADEIRA, PADRÃO POPULAR, 80X210CM, ESPESSURA DE 3,5CM, ITENS INCLUSOS: DOBRADIÇAS, MONTAGEM E INSTALAÇÃO DE BATENTE, FECHADURA COM EXECUÇÃO DO FURO - FORNECIMENTO E INSTALAÇÃO. AF_12/2019	UN	2,00				2,00	2,00	CONFORME PROJETO ARQUITETÔNICO
9.1.20	JANELA DE ALUMÍNIO DE CORRER COM 2 FOLHAS PARA VIDROS, COM VIDROS, BATENTE, ACABAMENTO COM ACETATO OU BRILHANTE E FERRAGENS. EXCLUSIVE ALIZAR E CONTRAMARCO. FORNECIMENTO E INSTALAÇÃO. AF_12/2019	M2	3,00			2,00	1,50	3,00	CONFORME PROJETO ARQUITETÔNICO
9.1.21	JANELA DE AÇO TIPO BASCULANTE PARA VIDROS, COM BATENTE, FERRAGENS E PINTURA ANTICORROSIVA. EXCLUSIVE VIDROS, ACABAMENTO, ALIZAR E CONTRAMARCO. FORNECIMENTO E INSTALAÇÃO. AF_12/2019	M2	0,64			0,80	0,80	0,64	CONFORME PROJETO ARQUITETÔNICO
9.2	INSTALAÇÕES ELÉTRICAS								
9.2.1	RASGO EM ALVENARIA PARA ELETRODUTOS COM DIÂMETROS MENORES OU IGUAIS A 40 MM. AF_05/2015	M	25,00					25,00	
9.2.2	QUEBRA EM ALVENARIA PARA INSTALAÇÃO DE CAIXA DE TOMADA (4X4 OU 4X2). AF_05/2015	UN	9,00					9,00	CONFORME PROJETO ARQUITETÔNICO
9.2.3	CHUMBAMENTO LINEAR EM ALVENARIA PARA RAMAIS/DISTRIBUIÇÃO COM DIÂMETROS MENORES OU IGUAIS A 40 MM. AF_05/2015	M	25,00					25,00	
9.2.4	ELETRODUTO FLEXÍVEL CORRUGADO, PVC, DN 25 MM (3/4"), PARA CIRCUITOS TERMINAIS, INSTALADO EM PAREDE - FORNECIMENTO E INSTALAÇÃO. AF_03/2023	M	25,00					25,00	
9.2.5	CAIXA RETANGULAR 4" X 2" MÉDIA (1,30 M DO PISO), PVC, INSTALADA EM PAREDE - FORNECIMENTO E INSTALAÇÃO. AF_03/2023	UN	9,00					9,00	CONFORME PROJETO ARQUITETÔNICO
9.2.6	SPOT EMBUTIDO PAR30 12W 3000K. FORNECIMENTO E INSTALAÇÃO. AF_02/2020 - REF SINAPI 97608	UN	10,00					10,00	CONFORME PROJETO ARQUITETÔNICO
9.2.7	PLAFON DE SOBREPOR ECO 24W, 30x30, 4000k FORNECIMENTO E INSTALAÇÃO. AF_02/2020 - REF SINAPI 97608	UN	4,00					4,00	CONFORME PROJETO ARQUITETÔNICO
9.2.8	CABO DE COBRE FLEXÍVEL ISOLADO, 2,5 MM², ANTI-CHAMA 450/750 V, PARA CIRCUITOS TERMINAIS - FORNECIMENTO E INSTALAÇÃO. AF_03/2023	M	120,00					120,00	
9.3	ESGOTO								



9.3.1	RASGO LINEAR MECANIZADO EM CONTRAPISO, PARA RAMAIS/DISTRIBUIÇÃO DE INSTALAÇÕES HIDRÁULICAS, DIÂMETROS MAIORES QUE 40 MM E MENORES OU IGUAIS A 75 MM. AF_09/2023_PS	M	15,00			15,00	15,00
9.3.2	TUBO PVC, SERIE NORMAL, ESGOTO PREDIAL, DN 50 MM, FORNECIDO E INSTALADO EM RAMAL DE DESCARGA OU RAMAL DE ESGOTO SANITÁRIO. AF_08/2022	M	12,00			12,00	12,00
9.3.3	JOELHO 90 GRAUS, PVC, SERIE NORMAL, ESGOTO PREDIAL, DN 50 MM, JUNTA ELÁSTICA, FORNECIDO E INSTALADO EM RAMAL DE DESCARGA OU RAMAL DE ESGOTO SANITÁRIO. AF_08/2022	UN	6,00			6,00	6,00
9.3.4	SIFÃO DO TIPO FLEXÍVEL EM PVC 1 X 1 1/2 - FORNECIMENTO E INSTALAÇÃO. AF_01/2020	UN	2,00			2,00	2,00
9.3.5	CAIXA DE GORDURA PEQUENA (CAPACIDADE: 19 L), CIRCULAR, EM PVC, DIÂMETRO INTERNO= 0,3 M. AF_12/2020	UN	1,00			1,00	1,00
9.3.5	RALO SECO, PVC, DN 100 X 40 MM, JUNTA SOLDÁVEL, FORNECIDO E INSTALADO EM RAMAL DE DESCARGA OU EM RAMAL DE ESGOTO SANITÁRIO. AF_08/2022	UN	1,00			1,00	1,00
9.4	ÁGUA FRIA						
9.4.1	RASGO LINEAR MECANIZADO EM CONTRAPISO, PARA RAMAIS/DISTRIBUIÇÃO DE INSTALAÇÕES HIDRÁULICAS, DIÂMETROS MAIORES QUE 40 MM E MENORES OU IGUAIS A 75 MM. AF_09/2023_PS	M	20,00			2,00	2,00
9.4.2	TUBO, PVC, SOLDÁVEL, DN 25MM, INSTALADO EM RAMAL OU SUB-RAMAL DE ÁGUA - FORNECIMENTO E INSTALAÇÃO. AF_06/2022	M	50,00			50,00	50,00
9.4.3	TE, PVC, SOLDÁVEL, DN 25MM, INSTALADO EM RAMAL OU SUB-RAMAL DE ÁGUA - FORNECIMENTO E INSTALAÇÃO. AF_06/2022	UN	6,00			6,00	6,00
9.4.4	JOELHO 90 GRAUS, PVC, SOLDÁVEL, DN 25MM, INSTALADO EM RAMAL OU SUB-RAMAL DE ÁGUA - FORNECIMENTO E INSTALAÇÃO. AF_06/2022	UN	6,00			6,00	6,00
9.4.5	CHUMBAMENTO LINEAR EM ALVENARIA PARA RAMAIS/DISTRIBUIÇÃO DE INSTALAÇÕES HIDRÁULICAS COM DIÂMETROS MENORES OU IGUAIS A 40 MM. AF_09/2023	M	20,00			20,00	20,00
9.4.6	REGISTRO DE GAVETA BRUTO, LATÃO, ROSCÁVEL, 1 1/2", COM ACABAMENTO E CANOPLA CROMADOS - FORNECIMENTO E INSTALAÇÃO. AF_08/2021	UN	2,00			2,00	2,00
9.4.7	LUA DE CORRER, PVC, SOLDÁVEL, DN 25MM, INSTALADO EM RAMAL DE DISTRIBUIÇÃO DE ÁGUA - FORNECIMENTO E INSTALAÇÃO. AF_06/2022	UN	6,00			6,00	6,00
9.4.8	JOELHO 90 GRAUS COM BUCHA DE LATÃO, PVC, SOLDÁVEL, DN 25MM, X 1/2 INSTALADO EM RAMAL OU SUB-RAMAL DE ÁGUA - FORNECIMENTO E INSTALAÇÃO. AF_06/2022	UN	3,00			3,00	3,00



9.4.9	TORNEIRA CROMADA DE MESA PARA LAVATORIO, TIPO MONOCOMANDO. AF_01/2020	UN	3,00			3,00	3,00	
9.5	COBERTURA							
9.5.1	TRAMA DE AÇO COMPOSTA POR TERÇAS PARA TELHADOS DE ATÉ 2 ÁGUAS PARA TELHA ONDULADA DE FIBROCIMENTO, METÁLICA, PLÁSTICA OU TERMOACÚSTICA, INCLUSO TRANSPORTE VERTICAL. AF_07/2019	M2	86,69			86,69	86,69	
						64,98		GARAGEM/C OPA
						21,71		DEPÓSITO
9.5.2	TELHAMENTO COM TELHA METÁLICA TERMOACÚSTICA E = 30 MM, COM ATÉ 2 ÁGUAS, INCLUSO IÇAMENTO. AF_07/2019	M2	18,25			18,25	18,25	
						18,25		ACESSO AO PRÉDIO ANEXO
9.5.3	TELHAMENTO COM TELHA TRAPEZODAL DE AÇO/ALUMÍNIO, LARGURA ÚTIL DE 980 MM, E = 0,5 MM, COM ATÉ 2 ÁGUAS, INCLUSO IÇAMENTO. AF_07/2019	M2	86,69			86,69	86,69	
						64,98		GARAGEM/C OPA
						21,71		DEPÓSITO
9.5.4	RUFO EXTERNO/INTERNO EM CHAPA DE AÇO GALVANIZADO NÚMERO 26, CORTE DE 33 CM, INCLUSO IÇAMENTO. AF_07/2019	M	58,88			58,88	58,88	
						33,96		GARAGEM/C OPA
						17,12		DEPÓSITO
						7,80		ACESSO AO PRÉDIO ANEXO
9.5.5	CALHA EM CHAPA DE AÇO GALVANIZADO NÚMERO 24, DESENVOLVIMENTO DE 50 CM, INCLUSO TRANSPORTE VERTICAL. AF_07/2019	M	21,16			21,16	21,16	
						12,32		GARAGEM/C OPA
						5,00		DEPÓSITO
						3,84		ACESSO AO PRÉDIO ANEXO
9.5.6	TUBO PVC, SÉRIE R, ÁGUA PLUVIAL, DN 100 MM, FORNECIDO E INSTALADO EM RAMAL DE ENCAMINHAMENTO. AF_06/2022	M	25,00			25,00	25,00	
9.5.7	LUVA SIMPLES, PVC, SÉRIE R, ÁGUA PLUVIAL, DN 100 MM, JUNTA ELÁSTICA, FORNECIDO E INSTALADO EM RAMAL DE ENCAMINHAMENTO. AF_06/2022	UN	4,00			4,00	4,00	



9.5.8	JOELHO 90 GRAUS, PVC, SERIE R, ÁGUA PLUVIAL, DN 100 MM, JUNTA ELÁSTICA, FORNECIDO E INSTALADO EM RAMAL DE ENCAMINHAMENTO. AF_06/2022	UN	6,00			6,00	6,00	
10	SERVIÇOS DIVERSOS							
10.1	CANAleta MEIA CANA PRÉ-MOLDADA DE CONCRETO (D = 20 CM) - FORNECIMENTO E INSTALAÇÃO. AF_08/2021	M	134,55			134,55	134,55	
10.2	GRELHA DE FERRO FUNDIDO SIMPLES COM REQUADRO, 200 X 1000 MM, ASSENTADA COM ARGAMASSA 1 : 3 CIMENTO: AREIA - FORNECIMENTO E INSTALAÇÃO. AF_08/2021	UN	135,00			135,00	135,00	
10.3	PLAFON DE SOBREPOR LED, RETANGULAR 4000K 36W, ALUMÍNIO BRANCO, FORNECIMENTO E INSTALAÇÃO. AF_02/2020 - REF SINAPI 97608	UN	72,00			72,00	72,00	
						1,00		RECEPÇÃO
						2,00		SALÃO
								PRINCIPAL
						7,00		BANHEIROS
								BLOCO
						4,00		PRINCIPAL
								SALA TI
						2,00		(ANEXO)
								SALA TI
						1,00		SALA TI
								(EXPANSÃO)
						2,00		CAPTURE
						2,00		REGISTRO
								DE P.F
						4,00		CIRCULAÇÃO
						2,00		COORD II
						2,00		FINANCEIRO
						3,00		ÁREA
								COBERTA
						14,00		HALL/CIRCULAÇÃO
								PRÉDIO
						6,00		ANEXO
								ARQUIVO
						6,00		FISCALIZAÇÃO
						3,00		COORD I
						3,00		COORD III
						4,00		PROCESSOS
						4,00		PRESIDENCIAL
10.4	LIMPEZA FINAL DA OBRA	M2	600,00			600,00	600,00	



ANEXO V

COMPOSIÇÕES ANALÍTICAS

Objeto:	Contratação de empresa de engenharia ou arquitetura especializada e habilitada na prestação de serviços de reforma geral para modernização e adequação do layout da Sede do Conselho Regional de Medicina do Estado do Acre				PARÂMETROS		SINAPI
Município:	Rio Branco				Data-base		12/2023
Endereço:	ESTRADA DIAS MARTINS, N° 933, JARDIM DE ALAH				BDI de Serviços:		22,23%
Data:	03/06/2024				BDI Diferenciado:		12,62%
					Enc. Sociais não desonerado:		115,90%
Composições Analíticas							
1.1	Código	Banco	Descrição	Und	Quant.	Valor Unit	Total
Composição	CP 001	Próprio	PLACA DE OBRA EM CHAPA GALVANIZADA	m²	1,0000000	352,30	352,30
Composição Auxiliar	88316	SINAPI	SERVENTE COM ENCARGOS COMPLEMENTARES	H	2,0000000	21,15	42,30
Composição Auxiliar	88262	SINAPI	CARPINTEIRO DE FORMAS COM ENCARGOS COMPLEMENTARES	H	1,0000000	27,55	27,55
Insumo	00004813	SINAPI	PLACA DE OBRA (PARA CONSTRUCAO CIVIL) EM CHAPA GALVANIZADA *N. 22*, ADESIVADA, DE *2,0 X 1,125* M (SEM POSTES PARA FIXACAO)	m²	1,0000000	250,00	250,00
Insumo	00004491	SINAPI	PONTALETE *7,5 X 7,5* CM EM PINUS, MISTA OU EQUIVALENTE DA REGIAO - BRUTA	M	4,0000000	6,03	24,12
Insumo	00005075	SINAPI	PREGO DE ACO POLIDO COM CABECA 18 X 30 (2 3/4 X 10)	KG	0,1100000	20,14	2,21
Insumo	4417	SINAPI	SARRAFO NAO APARELHADO *2,5 X 7* CM, EM MACARANDUBA, ANGELIM OU EQUIVALENTE DA REGIAO - BRUTA	M	1,0000000	6,12	6,12
1.3	Código	Banco	Descrição	Und	Quant.	Valor Unit	Total
Composição	CP 002	Próprio	ENGENHEIRO CIVIL DE OBRA PLENO COM ENCARGOS COMPLEMENTARES	%	1,0000000	143,52	143,52
Composição Auxiliar	90778	SINAPI	ENGENHEIRO CIVIL DE OBRA PLENO COM ENCARGOS COMPLEMENTARES	H	1,2000000	119,60	143,52
1.4	Código	Banco	Descrição	Und	Quant.	Valor Unit	Total
Composição	CP 003	Próprio	TAXA DE ANOTAÇÃO DE RESPONSABILIDADE TÉCNICA	UND	1,0000000	262,55	262,55
Composição Auxiliar	TAXA	COTAÇÃO	TAXA DE ANOTAÇÃO DE RESPONSABILIDADE TÉCNICA	UND	1,0000000	262,55	262,55
2.2	Código	Banco	Descrição	Und	Quant.	Valor Unit	Total
Composição	CP 004	Próprio	EXECUÇÃO DE DETALHES EM FRISES NA MASSA ÚNICA.	M	1,0000000	9,10	9,10
Composição Auxiliar	88316	SINAPI	SERVENTE COM ENCARGOS COMPLEMENTARES	H	0,1000000	21,15	2,11
Composição Auxiliar	88309	SINAPI	PEDREIRO COM ENCARGOS COMPLEMENTARES	H	0,2000000	27,91	5,58
Insumo	38382	SINAPI	LINHA DE PEDREIRO LISA 100 M	Und	0,1200000	11,82	1,41
2.9	Código	Banco	Descrição	Und	Quant.	Valor Unit	Total
Composição	CP 005	Próprio	LUMINÁRIA ARANDELA, DE SOBREPOR, COM LÂMPADA DE 08 W -	UND	1,0000000	321,33	321,33



CRM-AC

CONSELHO REGIONAL DE MEDICINA DO ESTADO DO ACRE
C.N.P.J. 14.345.748/0001-30 E-mail: crmac@crmac.org.br



			FORNECIMENTO E INSTALAÇÃO. AF_02/2020 - REF SINAPI 97608				
Composição Auxiliar	88247	SINAPI	AUXILIAR DE ELETRICISTA COM ENCARGOS COMPLEMENTARES	H	0,2299000	22,84	5,25
Composição Auxiliar	88264	SINAPI	ELETRICISTA COM ENCARGOS COMPLEMENTARES	H	0,5518000	28,27	15,59
Insumo	COTAÇÃO		ARANDELA EXTERNA EFTEKT 8W, 3000K STELLA 2 FACHOS ABERTOS COR PRETO OU SIMILAR	Und	1,0000000	300,49	300,49
2.15	Código	Banco	Descrição	Und	Quant.	Valor Unit	Total
Composição	CP 006	COTAÇÃO	MANUTENÇÃO EM TODA CERCA ELÉTRICA COM COLOCAÇÃO DE CONCERTINA, ELETRIFICADOR, MÓDULO ETHERNET, ISOLADORES, ARAME INOXIDÁVEL, SIRENE PIEZO, CABO DE ALTA TENSÃO 5MM, BATERIA 12V, BARRA DE ATERRAMENTO, CONECTOR OLHAL, PLACA DE ADVERTÊNCIA, SUPORTE DE HASTE E FIO DE 2MM. FORNECIMENTO E INSTALAÇÃO.	UND	1,0000000	12.662,92	12.662,92
3.17	Código	Banco	Descrição	Und	Quant.	Valor Unit	Total
Composição	CP 007	Próprio	METALON 80X40, FORNECIMENTO E INSTALAÇÃO.(REF SINAPI 100776)	M	1,0000000	55,27	55,27
Composição Auxiliar	88278	SINAPI	MONTADOR DE ESTRUTURA METÁLICA COM ENCARGOS COMPLEMENTARES	H	0,2000000	24,22	4,84
Composição Auxiliar	88240	SINAPI	AJUDANTE DE ESTRUTURA METÁLICA COM ENCARGOS COMPLEMENTARES	H	0,1000000	21,23	2,12
Composição Auxiliar	98746	SINAPI	SOLDA DE TOPO EM CHAPA/PERFIL/TUBO DE AÇO CHANFRADO, ESPESSURA=1/4". AF_06/2018	M	0,0060000	61,52	0,37
Composição Auxiliar	100719	SINAPI	PINTURA COM TINTA ALQUÍDICA DE FUNDO (TIPO ZARCÃO) PULVERIZADA SOBRE PERFIL METÁLICO (POR DEMÃO). AF_01/2020_PE	M²	0,2219000	9,95	2,21
Insumo	COTAÇÃO		METALON 80X40 MM, CHAPA	M	1,1000000	41,57	45,73
3.19	Código	Banco	Descrição	Und	Quant.	Valor Unit	Total
Composição	CP 008	Próprio	REMOÇÃO DE LUMINÁRIAS, DE FORMA MANUAL, COM REAPROVEITAMENTO - REF SINAPI 97665	Und	1,0000000	7,90	7,90
Composição Auxiliar	88264	SINAPI	ELETRICISTA COM ENCARGOS COMPLEMENTARES	H	0,1600000	28,27	4,52
Composição Auxiliar	88316	SINAPI	SERVENTE COM ENCARGOS COMPLEMENTARES	H	0,1600000	21,15	3,38
3.20	Código	Banco	Descrição	Und	Quant.	Valor Unit	Total
Composição	CP 009	Próprio	INSTALAÇÃO DE LUMINÁRIAS EM LED DE EMBUTIR (REAPROVEITADAS) - REF SINAPI 97608	Und	1,0000000	20,84	20,84
Composição Auxiliar	88264	SINAPI	ELETRICISTA COM ENCARGOS COMPLEMENTARES	H	0,5518000	28,27	15,59
Composição Auxiliar	88247	SINAPI	AUXILIAR DE ELETRICISTA COM ENCARGOS COMPLEMENTARES	H	0,2299000	22,84	5,25
3.21	Código	Banco	Descrição	Und	Quant.	Valor Unit	Total
Composição	CP 010	Próprio	FORRO EM PLACA CIMENTÍCIA, PARA AMBIENTES COMERCIAIS, INCLUSIVE	M2	1,0000000	151,87	151,87



CRM-AC

CONSELHO REGIONAL DE MEDICINA DO ESTADO DO ACRE
C.N.P.J. 14.345.748/0001-30 E-mail: crmac@crmac.org.br



			ESTRUTURA BIRECIONAL DE FIXAÇÃO. AF_08/2023_PS - REF SINAPI 96114				
Composição Auxiliar	88278	SINAPI	MONTADOR DE ESTRUTURA METÁLICA COM ENCARGOS COMPLEMENTARES	H	0,4786000	24,22	11,59
Composição Auxiliar	88316	SINAPI	SERVENTE COM ENCARGOS COMPLEMENTARES	H	0,4786000	21,15	10,12
Insumo	11062	SINAPI	PLACA CIMENTICIA LISA E = 10 MM, DE 1,20 X *2,50* M (SEM AMIANTO)	M2	1,0800000	74,62	80,58
Insumo	00039427	SINAPI	PERFIL CANALETA, FORMATO C, EM ACO ZINCADO, PARA ESTRUTURA FORRO DRYWALL, E = 0,5 MM, *46 X 18* (L X H), COMPRIMENTO 3 M	M	3,547	8,63	30,61
Insumo	00039430	SINAPI	PENDURAL OU PRESILHA REGULADORA, EM ACO GALVANIZADO, COM CORPO, MOLA E REBITE, PARA PERFIL TIPO CANALETA DE ESTRUTURA EM FORROS DRYWALL	UN	1,2267	3,25	3,98
Insumo	00039432	SINAPI	FITA DE PAPEL REFORCADA COM LAMINA DE METAL PARA REFORCO DE CANTOS DE CHAPA DE GESSO PARA DRYWALL	M	1,4276	5,35	7,63
Insumo	00039434	SINAPI	MASSA DE REJUNTE EM PO PARA DRYWALL, A BASE DE GESSO, SECAGEM RAPIDA, PARA TRATAMENTO DE JUNTAS DE CHAPA DE GESSO (NECESSITA ADICAO DE AGUA)	KG	0,6926	6,70	4,64
Insumo	00039435	SINAPI	PARAFUSO DRY WALL, EM ACO FOSFATIZADO, CABECA TROMBETA E PONTA AGULHA (TA), COMPRIMENTO 25 MM	UN	9,6469	0,10	0,96
Insumo	00039443	SINAPI	PARAFUSO DRY WALL, EM ACO ZINCADO, CABECA LENTILHA E PONTA BROCA (LB), LARGURA 4,2 MM, COMPRIMENTO 13 MM	UN	1,2267	0,24	0,29
Insumo	00040547	SINAPI	PARAFUSO ZINCADO, AUTOBROCANTE, FLANGEADO, 4,2 MM X 19 MM	CENTO	0,0123	27,27	0,33
Insumo	00043131	SINAPI	ARAME GALVANIZADO 6 BWG, D = 5,16 MM (0,157 KG/M), OU 8 BWG, D = 4,19 MM (0,101 KG/M), OU 10 BWG, D = 3,40 MM (0,0713 KG/M)	KG	0,037	30,93	1,14
4.3	Código	Banco	Descrição	Und	Quant.	Valor Unit	Total
Composição	CP 011	Próprio	FABRICAÇÃO DE FÔRMA PARA ESCADAS, COM 1 LANCES, EM CHAPA DE MADEIRA COMPENSADA RESINADA, E= 17 MM. AF_01/2017. REF SINAPI 95935 10/2020	M2	1,0000000	187,57	187,57
Composição Auxiliar	88239	SINAPI	AJUDANTE DE CARPINTEIRO COM ENCARGOS COMPLEMENTARES	H	0,205	22,33	4,57
Composição Auxiliar	88262	SINAPI	CARPINTEIRO DE FORMAS COM ENCARGOS COMPLEMENTARES	H	1,026	27,55	28,26
Composição Auxiliar	91692	SINAPI	SERRA CIRCULAR DE BANCADA COM MOTOR ELÉTRICO POTÊNCIA DE 5HP, COM COIFA PARA DISCO 10" - CHP DIURNO. AF_08/2015	CHP	0,055	31,80	1,74
Composição Auxiliar	91693	SINAPI	SERRA CIRCULAR DE BANCADA COM MOTOR ELÉTRICO POTÊNCIA DE 5HP, COM COIFA PARA DISCO 10" - CHI DIURNO. AF_08/2015	CHI	0,15	30,12	4,51
Insumo	00001358	SINAPI	CHAPA DE MADEIRA COMPENSADA RESINADA PARA FORMA DE CONCRETO, DE *2,2 X 1,1* M, E = 17 MM	M2	1,345	78,69	105,83
Insumo	00004491	SINAPI	PONTELETE *7,5 X 7,5* CM EM PINUS, MISTA OU EQUIVALENTE DA REGIAO - BRUTA	M	6,482	6,03	39,08



CRM-AC

CONSELHO REGIONAL DE MEDICINA DO ESTADO DO ACRE
C.N.P.J. 14.345.748/0001-30 E-mail: crmac@crmac.org.br



Insumo	00004517	SINAPI	SARRAFO *2,5 X 7,5* CM EM PINUS, MISTA OU EQUIVALENTE DA REGIAO - BRUTA	M	0,775	2,11	1,63
Insumo	00005073	SINAPI	PREGO DE ACO POLIDO COM CABECA 17 X 24 (2 1/4 X 11)	KG	0,04	20,53	0,82
Insumo	00020247	SINAPI	PREGO DE ACO POLIDO COM CABECA 15 X 15 (1 1/4 X 13)	KG	0,051	22,3	1,13
6.1	Código	Banco	Descrição	Und	Quant.	Valor Unit	Total
Composição	CP 012	Próprio	REMOÇÃO DE BANCADAS, BANCAS E DIVISÓRIAS REF.SINAPI 85377 - 08/2016	M2	1,0000000	54,55	54,55
Composição Auxiliar	88316	SINAPI	SERVENTE COM ENCARGOS COMPLEMENTARES	H	1,3200000	21,15	27,91
Composição Auxiliar	88274	SINAPI	MARMORISTA/GRANITEIRO COM ENCARGOS COMPLEMENTARES	H	0,9600000	27,76	26,64
6.19	Código	Banco	Descrição	Und	Quant.	Valor Unit	Total
Composição	CP 013	Próprio	LAVATORIO ACESSO COM COLUNA SUSPensa, INCLUSO SIFÃO FLEXIVEL, VALVULA E ENGATE FLEXIVEL. FORNECIMENTO E INSTALAÇÃO. REF. SINAPI 86942	UND	1,0000000	898,71	898,71
Composição Auxiliar	86789	SINAPI	VÁLVULA EM PLÁSTICO 1" PARA PIA, TANQUE OU LAVATÓRIO, COM OU SEM LADRÃO - FORNECIMENTO E INSTALAÇÃO. AF_01/2020	UN	1,0000000	9,00	9,00
Composição Auxiliar	86882	SINAPI	SIFÃO DO TIPO GARRAFA/COPO EM PVC 1.1/4 X 1.1/2" - FORNECIMENTO E INSTALAÇÃO. AF_01/2020	UN	1,0000000	20,14	20,14
Composição Auxiliar	86884	SINAPI	ENGATE FLEXÍVEL EM PLÁSTICO BRANCO, 1/2" X 30CM - FORNECIMENTO E INSTALAÇÃO. AF_01/2020	UN	1,0000000	10,08	10,08
Insumo	00004351	SINAPI	PARAFUSO NIQUELADO 3 1/2" COM ACABAMENTO CROMADO PARA FIXAR PEÇA SANITARIA, INCLUI PORCA CEGA, ARRUELA E BUCHA DE NYLON TAMANHO S-8	UN	4,0000000	16,64	66,56
Insumo	COTAÇÃO		LAVATORIO ACESSO PARA COLUNA SUSPensa.	UN	1,0000000	504,90	504,90
Insumo	00037329	SINAPI	REJUNTE EPOXI, QUALQUER COR	UN	0,0304	136,04	4,13
Insumo	COTAÇÃO		COLUNA SUSPensa ACESSO.	UN	1,0000000	283,90	283,90
6.20;9.2.7	Código	Banco	Descrição	Und	Quant.	Valor Unit	Total
Composição	CP 014	Próprio	PLAFON DE SOBREPOR ECO 24W, 30x30, 4000k FORNECIMENTO E INSTALAÇÃO. AF_02/2020 - REF SINAPI 97608	UND	1,0000000	81,12	81,12
Composição Auxiliar	88247	SINAPI	AUXILIAR DE ELETRICISTA COM ENCARGOS COMPLEMENTARES	H	0,2299000	22,84	5,25
Composição Auxiliar	88264	SINAPI	ELETRICISTA COM ENCARGOS COMPLEMENTARES	H	0,5518000	28,27	15,59
Insumo	COTAÇÃO		PLAFON DE SOBREPOR ECO 24W, 30x30, 4000k.	Und	1,0000000	60,28	60,28
6.21;10.3	Código	Banco	Descrição	Und	Quant.	Valor Unit	Total
Composição	CP 015	Próprio	PLAFON DE SOBREPOR LED, RETANGULAR 4000K 36W, ALUMÍNIO BRANCO, FORNECIMENTO E INSTALAÇÃO. AF_02/2020 - REF SINAPI 97608	UND	1,0000000	246,73	246,73
Composição Auxiliar	88247	SINAPI	AUXILIAR DE ELETRICISTA COM ENCARGOS COMPLEMENTARES	H	0,2299000	22,84	5,25
Composição Auxiliar	88264	SINAPI	ELETRICISTA COM ENCARGOS COMPLEMENTARES	H	0,5518000	28,27	15,59
Insumo	COTAÇÃO		PLAFON DE SOBREPOR LED, RETANGULAR 4000K 36W, ALUMÍNIO BRANCO	Und	1,0000000	225,89	225,89



6.22;8.10;9.2.6	Código	Banco	Descrição	Und	Quant.	Valor Unit	Total
Composição	CP 016	Próprio	SPOT EMBUTIDO PAR30 12W 3000K. FORNECIMENTO E INSTALAÇÃO. AF_02/2020 - REF SINAPI 97608	UND	1,0000000	94,79	94,79
Composição Auxiliar	88247	SINAPI	AUXILIAR DE ELETRICISTA COM ENCARGOS COMPLEMENTARES	H	0,2299000	22,84	5,25
Composição Auxiliar	88264	SINAPI	ELETRICISTA COM ENCARGOS COMPLEMENTARES	H	0,5518000	28,27	15,59
Insumo	COTAÇÃO		SPOT EMBUTIDO PAR30 12W 3000K.	Und	1,0000000	73,95	73,95
7.1	Código	Banco	Descrição	Und	Quant.	Valor Unit	Total
Composição	CP 017	Próprio	REMOÇÃO DE PORTAS, BATENTES E ALIZAR DE FORMA MANUAL, COM REAPROVEITAMENTO. AF_09/2023 REF SINAPI 97644	M2	1,0000000	39,24	39,24
Composição Auxiliar	88309	SINAPI	PEDREIRO COM ENCARGOS COMPLEMENTARES	H	0,8000000	27,91	22,32
Composição Auxiliar	88316	SINAPI	SERVENTE COM ENCARGOS COMPLEMENTARES	H	0,8000000	21,15	16,92
7.14	Código	Banco	Descrição	Und	Quant.	Valor Unit	Total
Composição	CP 018	Próprio	REINSTALAÇÃO DE BATENTE PARA PORTA DE MADEIRA, FIXAÇÃO COM ARGAMASSA - REF SINAPI 90806	UN	1,0000000	96,99	96,99
Composição Auxiliar	88261	SINAPI	CARPINTEIRO DE ESQUADRIA COM ENCARGOS COMPLEMENTARES	H	0,552	26,43	14,58
Composição Auxiliar	88309	SINAPI	PEDREIRO COM ENCARGOS COMPLEMENTARES	H	1,362	27,91	38,01
Composição Auxiliar	88316	SINAPI	SERVENTE COM ENCARGOS COMPLEMENTARES	H	0,957	21,15	20,24
Composição Auxiliar	88269	SINAPI	ARGAMASSA TRAÇO 1:3 (EM VOLUME DE CIMENTO E AREIA MÉDIA ÚMIDA), PREPARO MANUAL. AF_08/2019	H	0,0223	903,31	20,14
Insumo	00039027	SINAPI	PREGO DE AÇO POLIDO COM CABECA 19 X 36 (3 1/4 X 9)	KG	0,2000000	20,12	4,02
7.15	Código	Banco	Descrição	Und	Quant.	Valor Unit	Total
Composição	CP 019	Próprio	REINSTALAÇÃO DE PORTA DE MADEIRA - REF SINAPI 91297	UN	1,0000000	57,20	57,20
Composição Auxiliar	88261	SINAPI	CARPINTEIRO DE ESQUADRIA COM ENCARGOS COMPLEMENTARES	H	1,5460000	26,43	40,86
Composição Auxiliar	88316	SINAPI	SERVENTE COM ENCARGOS COMPLEMENTARES	H	0,7730000	21,15	16,34
7.16	Código	Banco	Descrição	Und	Quant.	Valor Unit	Total
Composição	CP 020	Próprio	REINSTALAÇÃO DE ALIZAR DE 5X1,5CM PARA PORTA FIXADO COM PREGOS, PADRÃO MÉDIO - REF SINAPI 100659	UN	1,0000000	2,63	2,63
Composição Auxiliar	88261	SINAPI	CARPINTEIRO DE ESQUADRIA COM ENCARGOS COMPLEMENTARES	H	0,0680000	26,43	1,79
Composição Auxiliar	88316	SINAPI	SERVENTE COM ENCARGOS COMPLEMENTARES	H	0,0340000	21,15	0,71
Insumo	00039026	SINAPI	PREGO DE AÇO POLIDO SEM CABECA 15 X 15 (1 1/4 X 13)	KG	0,0060000	22,65	0,13
8.11	Código	Banco	Descrição	Und	Quant.	Valor Unit	Total
Composição	CP 021	Próprio	SPOT EMBUTIDO PAR20 7W 4000K. FORNECIMENTO E INSTALAÇÃO. AF_02/2020 - REF SINAPI 97608	UND	1,0000000	72,78	72,78



CRM-AC

CONSELHO REGIONAL DE MEDICINA DO ESTADO DO ACRE
C.N.P.J. 14.345.748/0001-30 E-mail: crmac@crmac.org.br



Composição Auxiliar	88247	SINAPI	AUXILIAR DE ELETRICISTA COM ENCARGOS COMPLEMENTARES	H	0,2299000	22,84	5,25
Composição Auxiliar	88264	SINAPI	ELETRICISTA COM ENCARGOS COMPLEMENTARES	H	0,5518000	28,27	15,59
Insumo	COTAÇÃO		SPOT EMBUTIDO PAR20 7W 4000K.	Und	1,0000000	51,94	51,94
8.12/3.27	Código	Banco	Descrição	Und	Quant.	Valor Unit	Total
Composição	CP 022	Próprio	FITA LED EVO 5 METROS INTERNO 4000K. FORNECIMENTO E INSTALAÇÃO. AF_02/2020 - REF SINAPI 97608	UND	1,0000000	315,20	315,20
Composição Auxiliar	88247	SINAPI	AUXILIAR DE ELETRICISTA COM ENCARGOS COMPLEMENTARES	H	0,2299000	22,84	5,25
Composição Auxiliar	88264	SINAPI	ELETRICISTA COM ENCARGOS COMPLEMENTARES	H	0,5518000	28,27	15,59
Insumo	COTAÇÃO		DRIVE PIX 120 W 10A 12V	Und	1,0000000	100,99	100,99
Insumo	COTAÇÃO		FITA LED EVO 5 METROS INTERNO 4000K.	Und	1,0000000	193,37	193,37
8.13/3.28	Código	Banco	Descrição	Und	Quant.	Valor Unit	Total
Composição	CP 023	Próprio	PERFIL PARA FITA DE LED EMBUTIR 3 METROS. FORNECIMENTO E INSTALAÇÃO. AF_02/2020 - REF SINAPI 97608	UND	1,0000000	160,74	160,74
Composição Auxiliar	88247	SINAPI	AUXILIAR DE ELETRICISTA COM ENCARGOS COMPLEMENTARES	H	0,2299000	22,84	5,25
Composição Auxiliar	88264	SINAPI	ELETRICISTA COM ENCARGOS COMPLEMENTARES	H	0,5518000	28,27	15,59
Insumo	COTAÇÃO		PERFIL PARA FITA DE LED EMBUTIR 3 METROS	Und	1,0000000	139,90	139,90
10.4	Código	Banco	Descrição	Und	Quant.	Valor Unit	Total
Composição	CP 024	Próprio	LIMPEZA FINAL DA OBRA	m²	1,0000000	3,90	3,90
Composição Auxiliar	88316	SINAPI	SERVENTE COM ENCARGOS COMPLEMENTARES	H	0,1400000	21,15	2,96
Insumo	3	SINAPI	ACIDO CLORIDRICO / ACIDO MURIATICO, DILUICAO 10% A 12% PARA USO EM LIMPEZA	L	0,0500000	18,87	0,94
3.8	Código	Banco	Descrição	Und	Quant.	Valor Unit	Total
Composição	CP 025	Próprio	PILAR METÁLICO PERFIL LAMINADO OU SOLDADO EM AÇO ESTRUTURAL, COM CONEXÕES SOLDADAS, INCLUSO MÃO DE OBRA, TRANSPORTE E IÇAMENTO	KG	1,0000000	11,87	11,87
Composição Auxiliar	88240	SINAPI	AJUDANTE DE ESTRUTURA METÁLICA COM ENCARGOS COMPLEMENTARES	H	0,0013	21,23	0,02
Composição Auxiliar	88278	SINAPI	MONTADOR DE ESTRUTURA METÁLICA COM ENCARGOS COMPLEMENTARES	H	0,005	24,22	0,12
Composição Auxiliar	88317	SINAPI	SOLDADOR COM ENCARGOS COMPLEMENTARES	H	0,0283	28,65	0,81
Composição Auxiliar	93287	SINAPI	GUINDASTE HIDRÁULICO AUTOPROPELIDO, COM LANÇA TELESCÓPICA 40 M, CAPACIDADE MÁXIMA 60 T, POTÊNCIA 260 KW - CHP DIURNO. AF_03/2016	CHP	0,0015	346,79	0,52
Composição Auxiliar	93288	SINAPI	GUINDASTE HIDRÁULICO AUTOPROPELIDO, COM LANÇA TELESCÓPICA 40 M, CAPACIDADE MÁXIMA 60 T, POTÊNCIA 260 KW - CHI DIURNO. AF_03/2016	CHI	0,0014	175,88	0,24



Composição Auxiliar	100716	SINAPI	JATEAMENTO ABRASIVO COM GRANALHA DE AÇO EM PERFIL METÁLICO EM FÁBRICA. AF_01/2020	m²	0,0227	27,28	0,61
Composição Auxiliar	100719	SINAPI	PINTURA COM TINTA ALQUÍDICA DE FUNDO (TIPO ZARCÃO) PULVERIZADA SOBRE PERFIL METÁLICO EXECUTADO EM FÁBRICA (POR DEMÃO). AF_01/2020_PE	m²	0,0227	9,95	0,22
Insumo	00001333	SINAPI	CHAPA DE AÇO GROSSA, ASTM A36, E = 1/2 " (12,70 MM) 99,59 KG/M2	KG	0,060005	10,58	0,63
Insumo	00010997	SINAPI	ELETRODO REVESTIDO AWS - E7018, DIAMETRO IGUAL A 4,00 MM	KG	0,0017	27,22	0,04
Insumo	00043083	SINAPI	PERFIL "U" ENRIJECIDO DE AÇO GALVANIZADO, DOBRADO, 150 X 60 X 20 MM, E = 3,00 MM OU 200 X 75 X 25 MM, E = 3,75 MM	KG	1,091	7,94	8,66
3.9	Código	Banco	Descrição	Und	Quant.	Valor Unit	Total
Composição	CP 026	Próprio	VIGA METÁLICA/TESSOURA EM PERFIL LAMINADO OU SOLDADO EM AÇO ESTRUTURAL, COM CONEXÕES PARAFUSADAS, INCLUSOS MÃO DE OBRA, TRANSPORTE E IÇAMENTO UTILIZANDO GUINDASTE - FORNECIMENTO E INSTALAÇÃO. AF_01/2020_PSA - REF 100764	KG	1,0000000	25,32	25,32
Composição Auxiliar	88240	SINAPI	AJUDANTE DE ESTRUTURA METÁLICA COM ENCARGOS COMPLEMENTARES	H	0,0044	21,23	0,09
Composição Auxiliar	88278	SINAPI	MONTADOR DE ESTRUTURA METÁLICA COM ENCARGOS COMPLEMENTARES	H	0,014	24,22	0,33
Composição Auxiliar	88317	SINAPI	SOLDADOR COM ENCARGOS COMPLEMENTARES	H	0,0181	28,65	0,51
Composição Auxiliar	93287	SINAPI	GUINDASTE HIDRÁULICO AUTOPROPELIDO, COM LANÇA TELESCÓPICA 40 M, CAPACIDADE MÁXIMA 60 T, POTÊNCIA 260 KW - CHP DIURNO. AF_03/2016	CHP	0,004	346,79	1,38
Composição Auxiliar	93288	SINAPI	GUINDASTE HIDRÁULICO AUTOPROPELIDO, COM LANÇA TELESCÓPICA 40 M, CAPACIDADE MÁXIMA 60 T, POTÊNCIA 260 KW - CHI DIURNO. AF_03/2016	CHI	0,0037	175,88	0,65
Composição Auxiliar	100716	SINAPI	JATEAMENTO ABRASIVO COM GRANALHA DE AÇO EM PERFIL METÁLICO EM FÁBRICA. AF_01/2020	m²	0,0358	27,28	0,97
	100719		PINTURA COM TINTA ALQUÍDICA DE FUNDO (TIPO ZARCÃO) PULVERIZADA SOBRE PERFIL METÁLICO EXECUTADO EM FÁBRICA (POR DEMÃO). AF_01/2020_PE	m²	0,0358	9,95	0,35
Insumo	00004777	SINAPI	CANTONEIRA AÇO ABAS IGUAIS (QUALQUER BITOLA), ESPESSURA ENTRE 1/8" E 1/4"	KG	0,030548	7,36	0,22
Insumo	00010997	SINAPI	ELETRODO REVESTIDO AWS - E7018, DIAMETRO IGUAL A 4,00 MM	KG	0,0015	27,22	0,04
Insumo	00040535	SINAPI	PERFIL "U" SIMPLES DE AÇO GALVANIZADO DOBRADO 75 X 40* MM, E = 2,65 MM	KG	1,091	7,94	8,66
Insumo	COTAÇÃO		PERFIL "U" SIMPLES DE AÇO GALVANIZADO DOBRADO 100 X 40* MM, E = 2,65 MM	KG	1,091	11,11	12,12
3.29	Código	Banco	Descrição	Und	Quant.	Valor Unit	Total



Composição	CP 027	COTAÇÃO	FACHADA DE PELE DE VIDRO, EM ESQUADRIAS DE ALUMINÍO/PERFIL NA COR PRETA, VIDRO TEMPERADO 6 MM INCOLOR - FORNECIMENTO E INSTALAÇÃO.	UND	1,0000000	57.000,00	57.000,00
3.30	Código	Banco	Descrição	Und	Quant.	Valor Unit	Total
Composição	CP 028	COTAÇÃO	PELÍCULA ESPELHADA, NO TOM VERDE - FORNECIMENTO E INSTALAÇÃO.	UND	1,0000000	5.206,00	5.206,00



ANEXO VI

CRONOGRAMA FÍSICO-FINANCEIRO

Objeto: Contratação de empresa de engenharia ou arquitetura especializada e habilitada na prestação de serviços de reforma geral para modernização e adequação do layout da Sede do Conselho Regional de Medicina do Estado do Acre					
Município: Rio Branco					
Endereço: ESTRADA DIAS MARTINS, N° 933, JARDIM DE ALAH					
Data: 03/06/2024					
CRONOGRAMA FÍSICO - FINANCEIRO					
ETAPA	SERVIÇO	1ºMÊS	2ºMÊS	2ºMÊS	TOTAL
1	SERVIÇOS PRELIMINARES	40 %	30 %	30 %	100 %
		R\$ 17.205,87	R\$ 12.904,40	R\$ 12.904,40	R\$ 43.014,67
2	MURO	50 %	50 %		100 %
		R\$ 42.402,17	R\$ 42.402,17		R\$ 84.804,33
3	HALL DE ENTRADA/RAMPA/FACHADA	30 %	40 %	30%	100 %
		R\$ 104.984,94	R\$ 139.979,92	R\$ 104.984,94	R\$ 349.949,79
4	ESCADA	100 %			100 %
		R\$ 18.494,88			R\$ 18.494,88
5	ESTACIONAMENTO		50 %	50 %	100 %
			R\$ 23.397,99	R\$ 23.397,99	R\$ 46.795,98
6	BANHEIROS		25 %	75 %	100 %
			R\$ 22.705,14	R\$ 68.115,43	R\$ 90.820,58
7	SALA DA TI		100 %		100 %
			R\$ 3.654,26		R\$ 3.654,26
8	SALA DO MÉDICO		100 %		100 %
			R\$ 7.351,55		R\$ 7.351,55
9	COPA/REFEITÓRIO, ÁREA EXTERNA E DEPÓSITO		30 %	70 %	100 %
			R\$ 28.829,48	R\$ 67.268,79	R\$ 96.098,26
10	SERVIÇOS DIVERSOS			100 %	100 %
				R\$ 80.806,94	R\$ 80.806,94
TOTAL COM BDI		22 %	34 %	43 %	57 %
		R\$ 183.087,85	R\$ 281.224,90	R\$ 357.478,48	R\$ 821.791,23
TOTAL ACUMULADO COM BDI		22 %	57 %	100 %	
		R\$ 183.087,85	R\$ 464.312,75	R\$ 821.791,23	



ANEXO VII

COMPOSIÇÃO DE BDI

Objeto:	Contratação de empresa de engenharia ou arquitetura especializada e habilitada na prestação de serviços de reforma geral para modernização e adequação do layout da Sede do Conselho Regional de Medicina do Estado do Acre				
Município:	Rio Branco				
Endereço:	ESTRADA DIAS MARTINS, N° 933, JARDIM DE ALAH				
Data:	03/06/2024				
ANEXO 5 - COMPOSIÇÃO DE BDI					
ITEM	ESPECIFICAÇÃO DOS ITENS	SERVIÇO		FORNECIMENTO	
		%	PARCIAL	%	PARCIAL
1.0	CUSTO INDIRETO		7,30%		3,21%
1.1	(AC) ADMINISTRAÇÃO CENTRAL	4,00%		1,50%	
1.2	(S) Seguro + (G) GARANTIA	0,80%		0,30%	
1.3	(R) RISCO	1,27%		0,56%	
1.4	(DF) DESPESAS FINANCEIRAS	1,23%		0,85%	
2.0	(I) TRIBUTOS		5,65%		3,65%
2.1	PIS	0,65%		0,65%	
2.2	COFINS	3,00%		3,00%	
2.3	ISS	2,00%		0,00%	
3.0	(L) BONIFICAÇÃO		7,40%		5,11%
3.1	RESULTADO ESTIMADO (OU LUCRO)	7,40%		5,11%	
BDI DE SERVIÇOS, FORNECIMENTO MATERIAIS E EQUIPAMENTO			22,23%		12,62%
Para o cálculo do BDI foi considerado a equação proposta pelo relatório que fundamentou o Acórdão nº 2622/2013, ilustrada abaixo:					



Equação do Cálculo do BDI:

$$BDI = \left[\frac{(1 + AC + R + S + G) \times (1 + DF) \times (1 + L)}{(1 - I)} - 1 \right]$$



ANEXO VIII

ENCARGOS SOBRE A MÃO-DE-OBRA

Objeto:	Contratação de empresa de engenharia ou arquitetura especializada e habilitada na prestação de serviços de reforma geral para modernização e adequação do layout da Sede do Conselho Regional de Medicina do Estado do Acre				
Município:	Rio Branco				
Endereço:	ESTRADA DIAS MARTINS, N° 933, JARDIM DE ALAH				
Data:	03/06/2024				
ENCARGOS SOCIAIS SOBRE A MÃO-DE-OBRA					
ITEM	DESCRIÇÃO	COM DESONERAÇÃO		SEM DESONERAÇÃO	
		HORISTA %	MENSALISTA %	HORISTA %	MENSALISTA %
A	ENCARGOS SOCIAIS BÁSICOS	16,80%	16,80%	36,80%	36,80%
A1	INSS	0,00%	0,00%	20,00%	20,00%
A2	SESI	1,50%	1,50%	1,50%	1,50%
A3	SENAI	1,00%	1,00%	1,00%	1,00%
A4	INCRA	0,20%	0,20%	0,20%	0,20%
A5	SEBRAE	0,60%	0,60%	0,60%	0,60%
A6	SALÁRIO EDUCAÇÃO	2,50%	2,50%	2,50%	2,50%
A7	SEGURO CONTRA ACIDENTES DE TRABALHO	3,00%	3,00%	3,00%	3,00%
A8	FGTS	8,00%	8,00%	8,00%	8,00%
A9	SECONCI	0,00%	0,00%	0,00%	0,00%
B	ENCARGOS SOCIAIS BÁSICOS QUE RECEBEM INCIDÊNCIAS DE "A"	50,28%	19,18%	50,28%	19,18%
B1	REPOUSO SEMANAL REMUNERADO	18,06%	0,00%	18,06%	0,00%
B2	FERIADOS	4,77%	0,00%	4,77%	0,00%
B3	AUXÍLIO-ENFERMIDADE	0,88%	0,66%	0,88%	0,66%
B4	13º SALÁRIO	11,17%	8,33%	11,17%	8,33%
B5	LICENÇA PATERNIDADE	0,07%	0,05%	0,07%	0,05%
B6	FALTAS JUSTIFICADAS	0,74%	0,56%	0,74%	0,56%
B7	DIAS DE CHUVAS	1,75%	0,00%	1,75%	0,00%
B8	AUXÍLIO-ACIDENTE DE TRABALHO	0,11%	0,08%	0,11%	0,08%
B9	FÉRIAS GOZADAS	12,69%	9,47%	12,69%	9,47%
B10	SALÁRIO MATERNIDADE	0,04%	0,03%	0,04%	0,03%
C	ENCARGOS SOCIAIS BÁSICOS QUE NAO RECEBEM INCIDÊNCIAS DE "A"	9,87%	7,38%	9,87%	7,38%
C1	AVISO PRÉVIO INDENIZADO	5,04%	3,76%	5,04%	3,76%
C2	AVISO PRÉVIO TRABALHADO	0,12%	0,09%	0,12%	0,09%



C3	FÉRIAS INDENIZADAS	1,71%	1,28%	1,71%	1,28%
C4	DEPÓSITO RESCISÃO SEM JUSTA CAUSA	2,58%	1,93%	2,58%	1,93%
C5	INDENIZAÇÃO ADICIONAL	0,42%	0,32%	0,42%	0,32%
D	TAXAS DE REINCIDÊNCIAS	8,87%	3,54%	18,95%	7,39%
D1	REINCIDÊNCIA DE GRUPO A SOBRE GRUPO B	8,45%	3,22%	18,50%	7,06%
D2	REINCIDÊNCIA DE GRUPO A SOBRE AVISO PRÉVIO TRABALHADO E REINCIDÊNCIA DO FGTS SOBRE AVISO PRÉVIO INDENIZADO	0,42%	0,32%	0,45%	0,33%
TOTAL (A + B + C + D)		85,82%	46,90%	115,90%	70,75%
OBS.: *GRUPO DEVERÁ SER APROPRIADO COMO ITEM DO CUSTO DIRETO					
FONTE: INFORMAÇÃO DIAS DE CHUVA – INMET					



ANEXO IX

IMPLANTAÇÃO

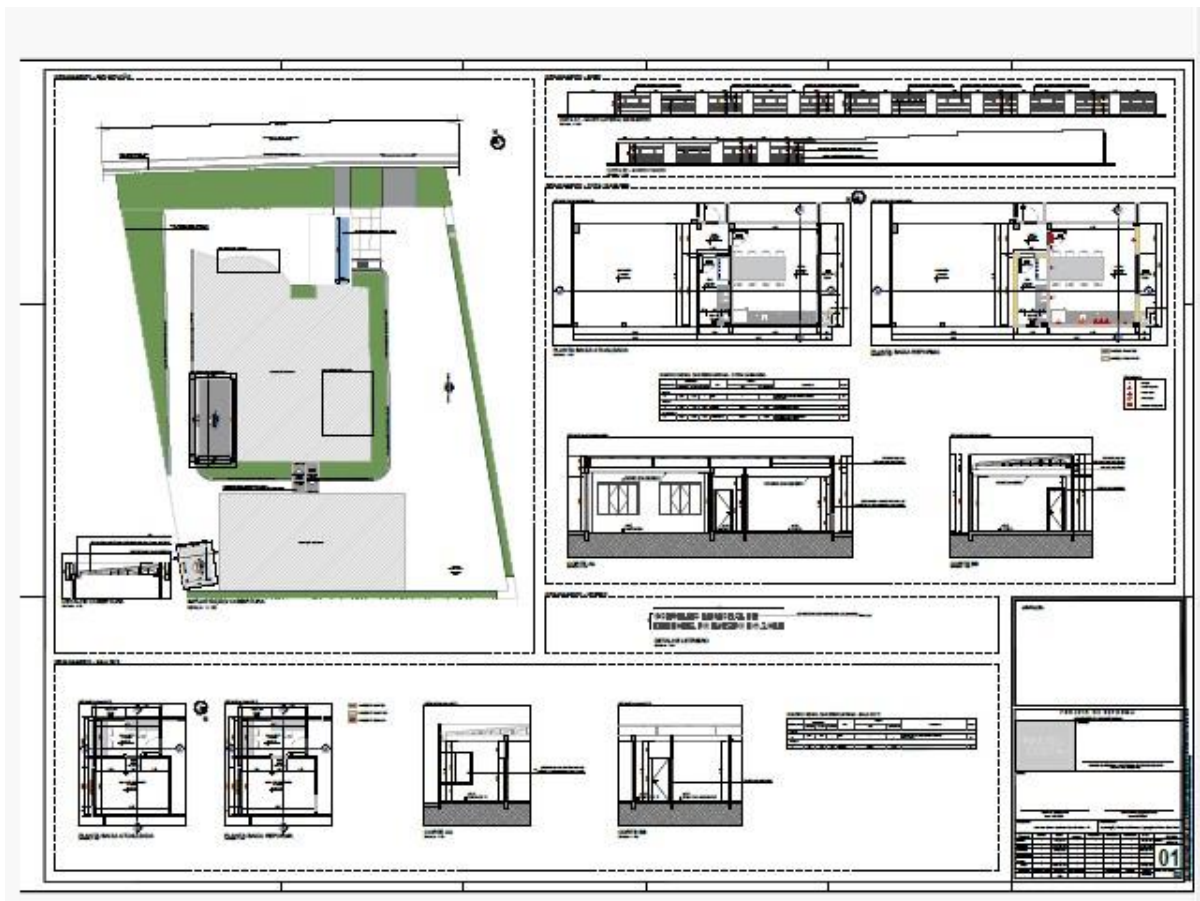



SINALIZAÇÃO





ANEXO XI

EXECUTIVO DA FACHADA





ANEXO XII

ESTRUTURA METÁLICA

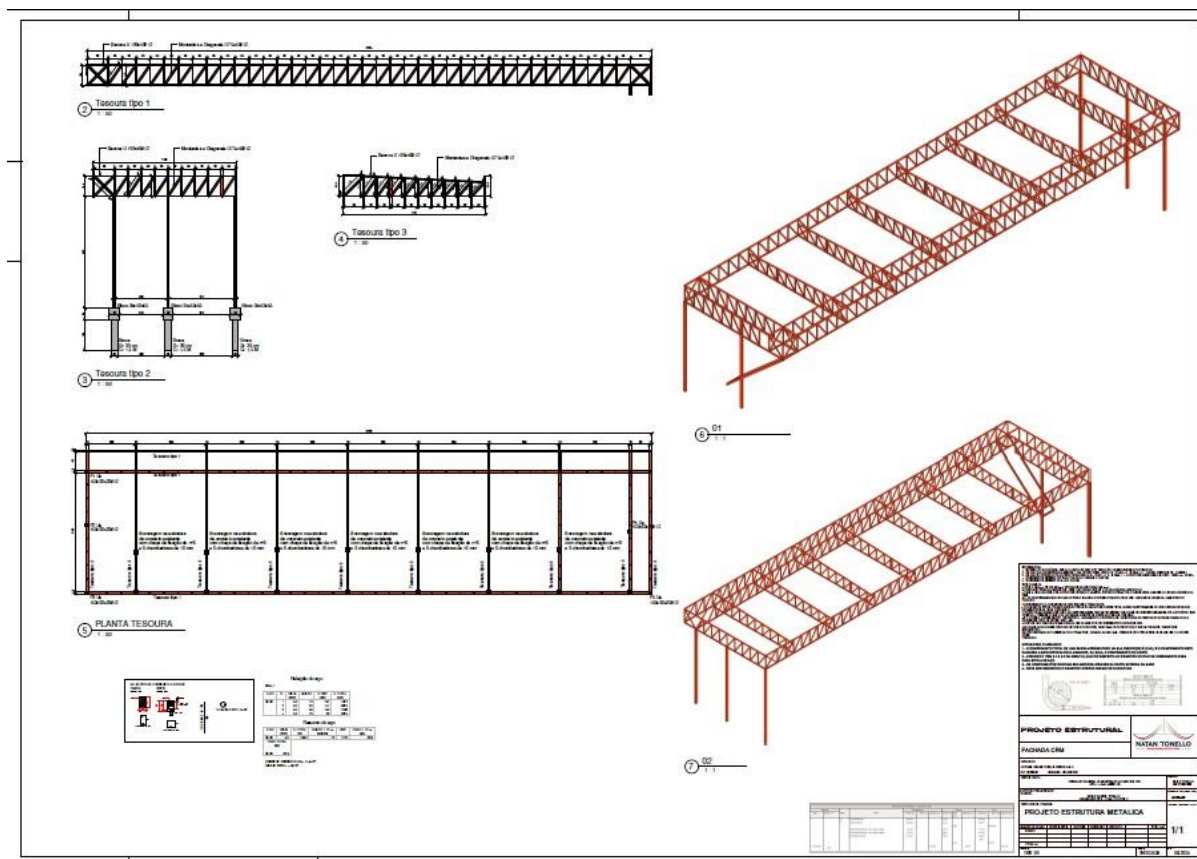



ANEXO XIII

MODELO DE PROPOSTA

Ao

CONSELHO REGIONAL DE MEDICINA DO ESTADO DO ACRE – CRM-AC

Prezados senhores,

A pessoa jurídica, -----(RAZÃO SOCIAL)----- (CNPJ E INSCRIÇÃO ESTADUAL) com sede na Rua -----(ENDEREÇO COMERCIAL;TELEFONE/E-MAIL), dados bancários -----(Nº DO BANCO, AGÊNCIA E N.º DA CONTA), representada neste ato por -----(NOME COMPLETO DO REPRESENTANTE, CARGO, CARTEIRA DE IDENTIDADE E CPF).

Apresentamos a seguir proposta referente à licitação na modalidade **PREGÃO ELETRÔNICO Nº 04/2024**, PROCESSO Nº 24.1.000000534-0.

A PROPOSTA TERÁ VALIDADE DE NO MÍNIMO **60 (sessenta) DIAS** A PARTIR DA DATA DE ABERTURA DAS PROPOSTAS.

Declaramos que os preços propostos contemplam todos os tributos, impostos, encargos sociais, previdenciários e trabalhistas, bem como como gastos da empresa com suporte técnico e administrativo, ou quaisquer outros que possam incidir sobre gastos da empresa, sem quaisquer acréscimos em virtude de expectativa inflacionária e deduzidos os descontos eventualmente concedidos.

Item	Descrição	Unidade	Quantidade	Valor Total
1	Prestação de serviços de reforma geral para modernização e adequação do layout da Sede do Conselho Regional de Medicina do Estado do Acre.	Serviço	01	
Valor Total				

Declara ainda conhecer todos os termos do instrumento convocatório que rege a supracitada licitação.

LOCAL E DATA

ASSINATURA E CARIMBO DO REPRESENTANTE LEGAL DA EMPRESA



ANEXO XIV

MINUTA DO CONTRATO

CONTRATO Nº ____/____

**CONTRATAÇÃO DE EMPRESA PARA
PRESTAÇÃO DE SERVIÇOS DE
REFORMA GERAL PARA
MODERNIZAÇÃO E ADEQUAÇÃO DO
LAYOUT, QUE ENTRE SI FAZEM O
CONSELHO REGIONAL DE MEDICINA DO
ESTADO E A EMPRESA**

PROCESSO Nº. 24.1.000000534-0

PREGÃO ELETRÔNICO Nº. 04/2024

O **CONSELHO REGIONAL DE MEDICINA DO ESTADO DO ACRE**, com sede na Nova Avenida Ceará, nº 933, Bairro Jardim Alah, em Rio Branco, inscrito no CNPJ sob o nº 14.345.748/0001-30, neste ato representado por sua Presidente, Dra. _____, no exercício de suas atribuições legais e regulamentares, doravante denominado simplesmente **CONTRATANTE** e, de outro lado a empresa _____ pessoa jurídica, com sede na _____, CEP: _____, Rio Branco-AC, CNPJ nº _____, Inscrição Estadual nº _____, representado neste ato pelo Sr. _____, portador do CPF nº _____ e RG nº _____, nesta capital doravante denominada simplesmente **CONTRATADA**, tendo em vista o que consta no PROCESSO Nº 24.1.000000534-0, resolvem celebrar o presente Contrato, que será regido pela Lei nº 14.133/2021, pelos preceitos de Direito Público, pelos Princípios da Teoria Geral dos Contratos, pelas disposições de Direito Privado e, especialmente, pelas cláusulas e condições seguintes:

CLÁUSULA PRIMEIRA - DO OBJETO

1.1. Constitui objeto do presente contrato, ***prestação de serviços de reforma geral para modernização e adequação do layout***, tudo em conformidade com o Anexo I



deste termo contratual, o Edital e seus anexos, bem como a proposta da empresa vencedora.

CLÁUSULA SEGUNDA - DA FUNDAMENTAÇÃO LEGAL

2.1. Para a presente contratação foi instaurado procedimento licitatório, através do **PREGÃO ELETRÔNICO Nº 04/2024** e PROCESSO Nº. 24.1.000000534-0, cujo órgão demandante é o Conselho Regional de Medicina do Estado do Acre, CNPJ nº 14.345.748/0001-30, com fundamento nas Leis nº 14.133/2021, Lei Complementar nº 123/2006 e alterações, observadas as alterações posteriores introduzidas nos referidos diplomas normativos;

2.2. Integram o presente Contrato, independente de transcrição, o Edital do PREGÃO ELETRÔNICO Nº 04/2024, com seus anexos, a proposta da empresa vencedora e demais elementos constantes do processo acima citado.

CLÁUSULA TERCEIRA - DO PREÇO, DA VIGÊNCIA E PRORROGAÇÕES

3.1. O valor atribuído individualmente pelo item executado será o seguinte:

Item	Descrição	Unidade	Quantidade	Valor Total
Valor Total				

3.2. O valor anual deste Contrato é de R\$
(.....).

3.3. A vigência deste termo contratual terá início na data de sua assinatura e término no exercício financeiro, podendo se necessário e excepcionalmente, ser prorrogado por iguais períodos, desde que a contratação ainda permaneça vantajosa para a Administração, conforme art. 106 da Lei nº 14.133/2021, e desde que se faça através de Termo Aditivo.

CLÁUSULA QUARTA - DAS OBRIGAÇÕES DA CONTRATADA

4.1. Conforme obrigações constantes do item 32 do Termo de Referência – Anexo I do Edital PREGÃO ELETRÔNICO Nº 04/2024.

CLÁUSULA QUINTA - OBRIGAÇÕES DA CONTRATANTE

5.1. Conforme obrigações constantes do item 33 do Termo de Referência – Anexo I do Edital PREGÃO ELETRÔNICO Nº 04/2024.



CLÁUSULA SEXTA – MODELO DE EXECUÇÃO DO OBJETO

6. Conforme obrigações constantes do item 8 do Termo de Referência – Anexo I do Edital PREGÃO ELETRÔNICO Nº 04/2024.

CLÁUSULA SÉTIMA – PRAZO DE GARANTIA

7. Conforme obrigações constantes do item 10 do Termo de Referência – Anexo I do Edital PREGÃO ELETRÔNICO Nº 04/2024.

CLÁUSULA OITAVA – DA SUBCONTRATAÇÃO

8.1. A CONTRATADA **não poderá subcontratar**, ceder ou transferir, total ou parcialmente, o objeto deste Termo de Referência;

8.2. É admissível a fusão, cisão ou incorporação da CONTRATADA com/em outra pessoa jurídica, desde que sejam observados pela nova pessoa jurídica todos os requisitos de habilitação exigidos na licitação original e que sejam mantidas as demais cláusulas e condições do Contrato; não haja prejuízo à execução do objeto pactuado e haja a anuência expressa da Administração à continuidade do Contrato.

CLÁUSULA NONA - DAS SANÇÕES ADMINISTRATIVAS

9.1. Comete infração administrativa, nos termos da Lei nº 14.133, de 2021, o licitante/adjudicatário que:

9.1.1. Dar causa à inexecução parcial do Contrato;

9.1.2. Dar causa à inexecução parcial do Contrato que cause grave dano à Administração, ao funcionamento dos serviços públicos ou ao interesse coletivo;

9.1.3. Dar causa à inexecução total do Contrato;

9.1.4. Deixar de entregar a documentação exigida para o certame;

9.1.5. Não manter a proposta, salvo em decorrência de fato superveniente devidamente justificado;

9.1.6. Não celebrar o Contrato ou não entregar a documentação exigida para a contratação, quando convocado dentro do prazo de validade de sua proposta;



9.1.7. Ensejar o retardamento da execução do objeto da licitação sem motivo justificado;

9.1.8. Apresentar declaração ou documentação falsa exigida para o certame ou prestar declaração falsa durante a licitação ou a execução do Contrato;

9.1.9. Fraudar a licitação ou praticar ato fraudulento na execução do Contrato;

9.1.10. Comportar-se de modo inidôneo ou cometer fraude de qualquer natureza;

9.1.11. Praticar atos ilícitos com vistas a frustrar os objetivos da licitação; e

9.1.12. Praticar ato lesivo previsto no art. 5º da Lei nº 12.846, de 1º de agosto de 2013.

9.2. O licitante/adjudicatário que cometer qualquer das infrações discriminadas no subitem anterior ficará sujeito, sem prejuízo da responsabilidade civil e criminal, às seguintes sanções:

9.2.1. Multa de até 30% (trinta por cento) sobre o valor estimado do(s) item (ns) prejudicado(s) pela conduta do licitante; e,

9.2.2. Impedimento de licitar e de contratar com a Administração Pública pelo prazo de até 3 (três) anos.

9.3. A penalidade de multa pode ser aplicada cumulativamente com as demais sanções.

9.4. Descumprir qualquer dos deveres elencados no Edital e seus Anexos ou no Contrato.

9.5. A CONTRATADA que cometer qualquer das infrações discriminadas no subitem acima ficará sujeita, sem prejuízo da responsabilidade civil e criminal às seguintes sanções:

9.5.1. Advertência por faltas leves, assim entendidas aquelas que não acarretarem prejuízos significativos ao objeto da contratação;

9.5.1.1. A ADVERTÊNCIA será aplicada diretamente pelo Fiscal do Contrato por meio de Ofício endereçado à CONTRATADA que poderá ser entregue diretamente ao preposto por ela indicado, estando garantido o direito à ampla defesa e ao contraditório;



9.5.2. Multa moratória de 0,3% (zero vírgula três por cento) por dia de atraso injustificado sobre o valor total da contratação, até o limite de 15 (quinze) dias;

9.5.3. Multa compensatória de até 30% (trinta por cento) sobre o valor total do Contrato, no caso de inexecução total ou parcial da obrigação assumida;

9.5.4. Declaração de inidoneidade para licitar ou contratar com a Administração Pública, enquanto perdurarem os motivos determinantes da punição ou até que seja promovida a reabilitação perante a própria autoridade que aplicou a penalidade, que será concedida sempre que a CONTRATADA ressarcir a Administração pelos prejuízos causados.

9.6. A penalidade de multa pode ser aplicada cumulativamente com as demais sanções.

9.7. Também ficam sujeitas às penalidades de impedimento de contratar com o Órgão Licitante e de declaração de inidoneidade, previstas no subitem anterior, as empresas ou profissionais que, em razão do Contrato decorrente desta licitação:

9.7.1. Tenham sofrido condenações definitivas por praticarem, por meio doloso, fraude fiscal no recolhimento de tributos;

9.7.2. Tenham praticado atos ilícitos visando a frustrar os objetivos da licitação; e,

9.7.3. Demonstrem não possuir idoneidade para contratar com a Administração em virtude de atos ilícitos praticados.

9.8. Aplicação de qualquer das penalidades previstas realizar-se-á em processo administrativo que assegurará o contraditório e a ampla defesa, observando-se o procedimento previsto na Lei 14.133, de 2021.

9.9. A autoridade competente, na aplicação das sanções, levará em consideração a gravidade da conduta do infrator, o caráter educativo da pena, bem como o dano causado à Administração, observado o princípio da proporcionalidade.

9.10. As multas devidas e/ou prejuízos causados à CONTRATANTE serão deduzidos dos valores a serem pagos, ou recolhidos em favor do Conselho, ou deduzidos da garantia, ou ainda, quando for o caso, serão inscritos na Dívida Ativa da União e cobrados judicialmente.



9.11. A multa deverá ser recolhida no prazo máximo de 15 (quinze) dias, a contar da data do recebimento da comunicação enviada por intermédio de ofício apresentado mediante contra recibo.

9.12. As sanções aqui previstas são independentes entre si, podendo ser aplicadas isoladas ou no caso de multas cumulativamente, sem prejuízo de outras medidas cabíveis.

CLÁUSULA DÉCIMA - DA DOTAÇÃO ORÇAMENTÁRIA

10.1. As despesas decorrentes do objeto deste Contrato ocorrerão por conta do orçamento próprio; Elemento de Despesa: _____; Fonte de Recursos: ____ (___).

CLAUSULA DÉCIMA PRIMEIRA - CONDIÇÕES DE MEDIÇÃO E PAGAMENTO

11.1. Conforme obrigações constantes do item 17 do Termo de Referência – Anexo I do Edital PREGÃO Nº 04/2024.

CLÁUSULA DÉCIMA SEGUNDA - DAS PRERROGATIVAS DO CONTRATANTE

12.1. A CONTRATADA reconhece os direitos do CONTRATANTE relativos ao presente Contrato:

- a) Modificá-lo, unilateralmente, para melhor adequação às finalidades do interesse público, nos termos do art. 104 da Lei nº 14.133/2021, respeitados os direitos da CONTRATADA;
- b) Extingui-lo, unilateralmente, nos casos especificados no inciso I do art. 138 da Lei nº 14.133/2021;
- c) Aplicar sanções motivadas pela inexecução, total ou parcial, deste Contrato.

CLÁUSULA DÉCIMA TERCEIRA – DO ACOMPANHAMENTO E DA FISCALIZAÇÃO

13.1. Conforme obrigações constantes do item 35 do Termo de Referência – Anexo I do Edital PREGÃO ELETRÔNICO Nº 04/2024.



CLÁUSULA DÉCIMA QUARTA - DA EXTINÇÃO

14.1. O presente Contrato poderá ser extinto:

- a) Inadimplemento parcial ou total de quaisquer obrigações contidas neste Termo de Referência;
- b) Nas hipóteses previstas no art. 137, incisos III, IV, V e VIII, da Lei 14.133/2021;
- c) Também ensejará a extinção contratual, a ocorrência das hipóteses dos incisos I, II, IV e V, do §2º, do art. 137, da Lei 14.133/2021;

14.2. Na ocorrência de extinção contratual ficam assegurados os direitos da Administração contidos no art. 139, da Lei 14.133/2021, sem prejuízo de quaisquer outros previstos pela legislação

CLÁUSULA DÉCIMA QUINTA - PRAZO DE EXECUÇÃO E VIGÊNCIA

15.1. Conforme obrigações constantes do item 20 do Termo de Referência – Anexo I do PREGÃO ELETRÔNICO Nº 04/2024.

CLÁUSULA DÉCIMA SEXTA - REAJUSTE

16.1. Conforme obrigações constantes do item 25 do Termo de Referência – Anexo I do Edital PREGÃO ELETRÔNICO Nº 04/2024.

CLÁUSULA DÉCIMA SÉTIMA - DA ALTERAÇÃO SUBJETIVA

17.1. É admissível a fusão, cisão ou incorporação da CONTRATADA com/em outra pessoa jurídica, desde que sejam observados pela nova pessoa jurídica todos os requisitos de habilitação exigidos na licitação original, sejam mantidas as demais cláusulas e condições do Contrato, não haja prejuízo à execução do objeto pactuado e haja a anuência expressa da Administração à continuidade do Contrato.

CLÁUSULA DÉCIMA OITAVA - DA DIVULGAÇÃO DO CONTRATO

18.1. A CONTRATANTE providenciará a publicação no site do CRM-AC: [hp://www.crmac.org.br](http://www.crmac.org.br), o presente Contrato conforme o disposto no art. 91, da Lei nº 14.133/2021.



CLÁUSULA DÉCIMA NONA - DA PROTEÇÃO E TRANSMISSÃO DE INFORMAÇÃO, DADOS PESSOAIS E/OU BASE DE DADOS

19.1. A CONTRATADA obriga-se ao dever de proteção, confidencialidade e sigilo de toda informação, dados pessoais e/ou base de dados a que tenha acesso, inclusive em razão de licenciamento ou da operação dos programas/sistemas, nos termos da Lei nº 13.709/2018, suas alterações e regulamentações posteriores, durante o cumprimento do objeto descrito no Contrato.

19.1.1. A CONTRATADA obriga-se a implementar medidas técnicas e administrativas suficientes visando a segurança, a proteção, a confidencialidade e o sigilo de toda informação, dados pessoais e/ou base de dados a que tenha acesso a fim de evitar acessos não autorizados, acidentes, vazamentos acidentais ou ilícitos que causem destruição, perda, alteração, comunicação ou qualquer outra forma de tratamento não previstos.

19.1.2. A CONTRATADA deve assegurar-se de que todos os seus colaboradores, consultores e/ou prestadores de serviços que, no exercício das suas atividades, tenham acesso /ou conhecimento da informação e/ou dos dados pessoais, respeitem o dever de proteção, confidencialidade e sigilo.

19.1.3. A CONTRATADA não poderá utilizar-se de informação, dados pessoais e/ou base de dados a que tenha acesso, para fins distintos ao cumprimento do objeto do Contrato.

19.1.4. A CONTRATADA não poderá disponibilizar e/ou transmitir a terceiros, sem prévia autorização escrita, informação, dados pessoais e/ou base de dados a que tenha acesso em razão do cumprimento do objeto do Contrato.

19.1.4.1. A CONTRADA obriga-se a fornecer informação, dados pessoais e/ou base de dados estritamente necessários caso quando da transmissão autorizada a terceiros durante o cumprimento do objeto descrito no Contrato.

19.1.5. A CONTRATADA fica obrigada a devolver todos os documentos, registros e cópias que contenham informação, dados pessoais e/ou base de dados a que tenha tido acesso durante a execução do cumprimento do objeto do Contrato no prazo de 30 (trinta) dias corridos contados da extinção do Contrato, restando autorizada a conservação apenas nas hipóteses legalmente previstas.



19.1.5.1. À CONTRATADA não será permitido deter cópias ou backups, informação, dados pessoais e/ou base de dados a que tenha tido acesso durante a execução do cumprimento do objeto do Contrato.

19.1.5.1.1. A CONTRATADA deverá eliminar os dados pessoais a que tiver conhecimento ou posse em razão do cumprimento do objeto do Contrato tão logo não haja necessidade de realizar seu tratamento.

19.1.6. A CONTRATADA deverá notificar, imediatamente, a CONTRATANTE no caso de perda parcial ou total de informação, dados pessoais e/ou base de dados.

19.1.6.1. A notificação não eximirá a CONTRATADA das obrigações e/ou sanções que possam incidir em razão da perda de informação, dados pessoais e/ou base de dados.

19.1.6.2. A CONTRATADA que descumprir nos termos da Lei nº 13.709/2018 suas alterações e regulamentações posteriores, durante ou após a execução do objeto descrito no Contrato fica obrigado a assumir total responsabilidade e ao ressarcimento por todo e qualquer dano e/ou prejuízo sofrido, incluindo sanções aplicadas pela autoridade competente.

19.1.7. A CONTRATADA fica obrigado a manter preposto para comunicação com o CONTRATANTE para os assuntos pertinentes à Lei nº 13.709/2018 suas alterações e regulamentações posteriores.

19.1.8. O dever de sigilo e confidencialidade, e as demais obrigações descritas no presente item, permanecerão em vigor após a extinção das relações entre a CONTRATADA e a CONTRATANTE, bem como, entre a CONTRATADA e os seus colaboradores, subcontratados, consultores e/ou prestadores de serviços sob pena das sanções previstas na Lei nº 13.709/2018, suas alterações e regulamentações posteriores, salvo decisão judicial contrária.

19.1.9. O não cumprimento de quaisquer das obrigações descritas neste item sujeitará a CONTRATADA a processo administrativo para apuração de responsabilidade e, consequente, sanção, sem prejuízo de outras cominações cíveis e penais.

CLÁUSULA VIGÉSIMA – DA ANTICORRUPÇÃO

20.1. As Partes declaram conhecer as normas de prevenção à corrupção previstas na legislação brasileira, dentre elas o Código Penal Brasileiro, a Lei de Improbidade Administrativa (Lei nº 8.429/1992) e a Lei nº 12.846/2013 (em conjunto, "Leis



Anticorrupção") e, se comprometem a cumpri-las fielmente, por si e por seus sócios, administradores e colaboradores, bem como exigir o seu cumprimento pelos terceiros por ela contratados. No exercício dos direitos e obrigações previstos no Contrato e no cumprimento de qualquer uma de suas disposições, ou ainda em relação a quaisquer outros negócios envolvendo o CONTRATANTE, a CONTRATADA se obriga a: (i) não dar, oferecer ou prometer qualquer bem de valor ou vantagem de qualquer natureza a agentes públicos ou a pessoas a eles relacionadas ou ainda quaisquer pessoas, empresas e/ou entidades privadas, com o objetivo de obter vantagem indevida, influenciar ato ou decisão ou direcionar negócios ilicitamente e (ii) adotar as melhores práticas de monitoramento e verificação do cumprimento das Leis Anticorrupção, com o objetivo de prevenir atos de corrupção, fraude, práticas ilícitas ou lavagem de dinheiro por seus sócios, administradores e colaboradores ou terceiros por ela contratados. A violação das Leis Anticorrupção e/ou da obrigação de monitoramento será considerada infração grave ao Contrato e consistirá justa causa para sua extinção motivada, a critério do CONTRATANTE, sem qualquer ônus para este e sem prejuízo da cobrança das perdas e danos decorrentes da infração. A CONTRATADA declara que nos últimos 05 (cinco) anos não sofreu nenhuma investigação, inquérito ou processo administrativo ou judicial relacionados ao descumprimento das Leis Anticorrupção ou de lavagem de dinheiro e que suas atividades estão em conformidade com as Leis Anticorrupção, obrigando-se a informar ao CONTRATANTE imediatamente caso seja iniciada qualquer investigação de suas atividades com base em quaisquer das Leis Anticorrupção.

CLÁUSULA VIGÉSIMA PRIMEIRA - DO FORO

21.1. As dúvidas decorrentes do presente Contrato serão dirimidas no Foro de Rio Branco/AC, com renúncia de qualquer outro.

21.2. E por estarem de acordo com as disposições contidas no presente Contrato, assinam este instrumento o CRM-AC e a empresa CONTRATADA, na pessoa dos seus representantes legais, que vai assinada em duas vias de igual teor e forma.

Rio Branco-AC, ____ de _____ de 2024.

CONTRATANTE
Conselho Regional de Medicina do Estado do Acre
Presidente do CRM-AC

CONTRATADO